คู่มือการรับคำขอรับเงินเยียวยาแรงงานไทย
จากสถานการณ์
ความไม่สงบในประเทศอิสราเอล
ของสำนักงานปลัดกระทรวงแรงงาน

กระทรวงแรงงาน

คำนำ

กระทรวงแรงงานเสนอขออนุมัติการขอรับการจัดสรรงบประมาณ งบกลาง รายการเงินสำรองจ่ายเพื่อกรณีฉุกเฉินหรือจำเป็น สำหรับโครงการเยียวยาแรงงานไทยจากสถานการณ์ความไม่สงบในประเทศอิสราเอล ปีงบประมาณ พ.ศ. 2567 มีวัตถุประสงค์เพื่อให้แรงงานไทยที่ได้รับผลกระทบจากสถานการณ์ความไม่สงบในประเทศอิสราเอลได้รับความช่วยเหลืออย่างเร่งด่วนเป็นการบรรเทาความเดือดร้อนจากการขาดรายได้ในเบื้องต้น รวมทั้งเพื่อเป็นการสร้างขวัญและกำลังใจให้แรงงานไทยที่เดินทางไปทำงานในประเทศอิสราเอลได้รับการดูแลจากภาครัฐอย่างจริงจัง ซึ่งคณะรัฐมนตรีเมื่อวันที่ 12 ธันวาคม 2566 ได้เห็นชอบอนุมัติการขอรับการจัดสรรงบประมาณรายจ่ายประจำปีงปบระมาณ พ.ศ. 2566 ไปพลางก่อน งบกลาง รายการเงินสำรองจ่ายเพื่อกรณีฉุกเฉินหรือจำเป็น จำนวน 750,000,000 บาท (เจ็ดร้อนห้าสิบล้านบาท) เพื่อให้กระทรวงแรงงานดำเนินจ่ายเงินเยียวยาภายใต้โครงการการดังกล่าวให้แรงงานไทยที่ได้รับผลกระทบโดยเร่งด่วนต่อไป

สำนักงานปลัดกระทรวงแรงงาน โดยสำนักประสานความร่วมมือระหว่างประเทศจัดทำคู่มือการรับคำร้องขอรับเงินเยียวยาแรงงานไทยจากสถานการณ์ความไม่สงบในประเทศอิสราเอล มีวัตถุประสงค์เพื่อให้สำนักงานแรงงานจังหวัดทุกจังหวัด/กระทรวงแรงงาน ซึ่งเป็นหน่วยงานรับคำร้องขอรับเงินเยียวยาฯ ของส่วนราชการ ให้มีความรู้ ความเข้าใจ และศึกษาคู่มือดังกล่าวเป็นแนวทางในการขอรับสิทธิการเยียวยาของแรงงานไทยให้เป็นไปเป็นไปอย่างถูกต้อง รวดเร็ว และหวังว่าคู่มือฉบับนี้จะเป็นประโยชน์ในการศึกษาทำความเข้าใจของเจ้าหน้าที่และผู้ที่เกี่ยวข้องของสำนักงานปลัดกระทรวงแรงงานต่อไป

สำนักงานปลัดกระทรวงแรงงาน
ธันวาคม 2566

สารบัญ

		หน้า
	คำนำ	
	สารบัญ	
	คู่มือหลักเกณฑ์และเงื่อนไขการขอรับเงินเยียวยาเพื่อช่วยแรงงานไทยที่ได้รับผลกระทบจากสถานการณ์ความไม่สงบในประเทศอิสราเอล ภายใต้โครงการเยียวยาแรงงานไทยจากสถานการณ์ความไม่สงบในประเทศอิสราเอลปีงบประมาณ พ.ศ. 2567	
	ความเป็นมา	
	วัตถุประสงค์	
	กลุ่มเป้าหมาย	
	เงื่อนไขการพิจารณา	
	สถานที่ยื่นคำร้อง	
	ระยะเวลาดำเนินการ	
	วิธีดำเนินการ/ขั้นตอนการขอรับเงินและเอกสารประกอบการยื่นคำร้อง	
	การติดตามและรายงานผล	
	ผังขั้นตอนการยื่นคำร้องขอรับเงินเยียวยาแรงงานไทยจากสถานการณ์ความไม่สงบในประเทศอิสราเอล	
	ติดต่อสอบถาม	
ภาคผนวก		
	1. ตัวอย่างเอกสารและแบบฟอร์มตามผนวก 1	
	2. ตัวอย่างเอกสารและแบบฟอร์มตัวอย่างตามผนวก 2	
	3. ตัวอย่างเอกสารและแบบฟอร์มตัวอย่างตามผนวก 3	
	4. หนังสือสำนักเลขาธิการคณะรัฐมนตรี ด่วนที่สุด ที่ นร ๐๕๐๕/๒๖๕๕๗ ลงวันที่ ๑๔ ธันวาคม ๒๕๖๖ แจ้งมติคณะรัฐมนตรีเมื่อวันที่ ๑๒ ธันวาคม ๒๕๖๖	
	5. โครงการเยียวยาแรงงานไทยจากสถานการณ์ความไม่สงบในประเทศอิสราเอล ปีงบประมาณ พ.ศ. 2567 และประมาณการจำนวนแรงงานไทยที่ได้รับผลกระทบจากสถานการณ์ความไม่สงบในประเทศอิสราเอล จำนวน 15,000 คน	
	6. คำสั่งกระทรวงแรงงาน ที่ 366/2566 ลงวันที่ 11 ตุลาคม 2566 เรื่อง จัดตั้งศูนย์ความช่วยเหลือแรงงานและติดตามสถานการณ์ความไม่สงบในประเทศอิสราเอลกระทรวงแรงงานและศูนย์ช่วยเหลือแรงงานและติดตามสถานการณ์ความไม่สงบในประเทศอิสราเอลจังหวัด	
	7. คำสั่งกระทรวงแรงงาน ที่ /2566 ลงวันที่ ธันวาคม 2566 เรื่อง แต่งตั้งคณะทำงานพิจารณาคุณสมบัติผู้ยื่นคำร้องขอรับเงินเยียวยาแรงงานไทยจากสถานการณ์ความไม่สงบในประเทศอิสราเอลกระทรวงแรงงานและจังหวัด	

คู่มือหลักเกณฑ์และเงื่อนไขการขอรับเงินเยียวยาเพื่อช่วยแรงงานไทยที่ได้รับผลกระทบจากสถานการณ์ความไม่สงบในประเทศอิสราเอล ภายใต้โครงการเยียวยาแรงงานไทยจากสถานการณ์ความไม่สงบในประเทศอิสราเอล ปีงบประมาณ พ.ศ. 2567

1. ความเป็นมา :

จากสถานการณ์ความไม่สงบในประเทศอิสราเอล ซึ่งเริ่มมาตั้งแต่วันที่ 7 ตุลาคม 2566 และมีแนวโน้มยืดเยื้อและขยายเป็นวงกว้างมากขึ้น ส่งผลให้เกิดความสูญเสียต่อชีวิตและทรัพย์สินของประชาชนในพื้นที่ ซึ่งรวมถึงแรงงานไทยที่เดินทางไปทำงานในประเทศอิสราเอลได้รับผลกระทบจากเหตุการณ์ที่เกิดขึ้น ทั้งได้รับบาดเจ็บ เสียชีวิต หรือถูกจับเป็นตัวประกัน ซึ่งสถานเอกอัครราชทูต ณ กรุงเทลอาวีฟ ได้รวบรวมและนำแรงงานไทยออกจากพื้นที่เสี่ยงให้มาอยู่ในพื้นที่ปลอดภัย และกระทรวงการต่างประเทศได้อพยพคนไทย/แรงงานไทยในอิสราเอลกลับประเทศไทยอย่างรวดเร็ว และต่อเนื่องนับแต่เกิดสถานการณ์ไม่ปกติเป็นต้นมา

กระทรวงแรงงานดำเนินการจัดส่งแรงงานไทยเดินทางไปทำงานในอิสราเอลในรูปแบบรัฐต่อรัฐ (G to G) โดยสถิติการจัดส่งแรงงานไทยภาคเกษตร ตั้งแต่ปี 2555 – 13 กันยายน 2565 จำนวน 53,207 คน ปัจจุบันมีแรงงานไทยเข้าไปทำงานในอิสราเอล จำนวน 29,900 คน (ข้อมูลกรมการจัดหางาน เดือนกันยายน 2565 และเดือนสิงหาคม 2566 ตามลำดับ) ซึ่งแสดงให้เห็นถึงความเชื่อมั่นของแรงงานไทยในการเดินทางไปทำงานประเทศอิสราเอล กรณีสถานการณ์ความไม่สงบดังกล่าวเป็นสถานการณ์ที่เกิดขึ้นโดยไม่คาดคิด ส่งผลกระทบต่อแรงงานไทยที่ทำงานในอิสราเอลจำนวนมาก อย่างไรก็ตามยังคงเป็นหน้าที่และความรับผิดชอบของภาครัฐโดยกระทรวงแรงงานที่ต้องให้การดูแลช่วยเหลือ นอกจากนี้แรงงานไทยที่ทำงานในอิสราเอลจะได้รับค่าจ้างตามอัตราค่าจ้างขั้นต่ำ ซึ่งคิดเป็นเงินประมาณเดือนละ 50,000 – 60,000 บาท ดังนั้น เมื่อเกิดเหตุให้ต้องเดินทางกลับประเทศไทยก่อนครบสัญญา จึงทำให้เกิดการสูญเสียรายได้ในจำนวนมหาศาล ซึ่งแรงงานส่วนใหญ่เป็นแรงงานที่เดินทางไปทำงานในประเทศอิสราเอลยังไม่ครบกำหนดตามสัญญาจ้าง (5 ปี 3 เดือน) และเป็นเสาหลักของครอบครัว การได้รับผลกระทบจากสถานการณ์ความไม่สงบในประเทศอิสราเอลในครั้งนี้ทำให้มีผลกระทบต่อรายได้ของแรงงานไทย โดยในปี 2566 แรงงานไทยที่ทำงานในอิสราเอลสามารถส่งรายได้กลับประเทศไทยจำนวน 5,655.92 ล้านบาท (ข้อมูลจากธนาคารแห่งประเทศไทย เดือนมกราคม - กันยายน 2566) จำนวนรายได้จากการส่งเงินเข้ามาให้ครอบครัวในประเทศไทยทำให้เกิดการใช้จ่ายเงินภายในประเทศสูงขึ้น ซึ่งเป็นการส่งเสริมและกระตุ้นเศรษฐกิจภายในประเทศไทยให้ดีขึ้น ทั้งนี้ มีแรงงานไทยที่เดินทางไปทำงานในประเทศอิสราเอล จำนวน 29,900 คน (ข้อมูลจากกรมการจัดหางานเดือนกันยายน 2566) มีแรงงานไทยลงทะเบียนกลับประเทศไทย จำนวน 8,478 คน และเดินทางกลับถึงประเทศไทยแล้ว จำนวน 7,415 คน (ข้อมูล ณ วันที่ 30 ตุลาคม 2566) โดยแรงงานไทยบางส่วนทยอยเดินทางกลับประเทศไทยก่อนครบกำหนดระยะเวลาตามสัญญาจ้าง ในขณะที่บางส่วนยังไม่ตัดสินใจเดินทางกลับเนื่องจากยังมีความกังวลเกี่ยวกับรายได้ที่ไม่เพียงพอต่อค่าใช้จ่ายในครัวเรือน ภาระหนี้สินที่เกิดจากการเดินทางไปทำงานยังประเทศอิสราเอล รวมถึงการเริ่มต้นประกอบอาชีพภายหลังจากเดินทางกลับมาประเทศไทย ดังนั้น กระทรวงแรงงาน จึงเตรียมมาตรการเยียวยากรณีการขาดรายได้ของแรงงานไทยที่เดินทางกลับจากประเทศอิสราเอล เพื่อเป็นการบรรเทาความเดือดร้อนที่เกิดขึ้นในเบื้องต้น โดยกระทรวงแรงงานได้จัดตั้งศูนย์ช่วยเหลือแรงงานและติดตามสถานการณ์ความ

ไม่สงบในประเทศอิสราเอล กระทรวงแรงงานและศูนย์ช่วยเหลือแรงงานและติดตามสถานการณ์ความไม่สงบในประเทศอิสราเอลจังหวัด มีอำนาจหน้าที่ติดตามและดูแลให้ความช่วยเหลือแรงงานไทยที่ได้รับผลกระทบจากสถานการณ์ดังกล่าว

2. วัตถุประสงค์

2.1 เพื่อให้แรงงานไทยที่ได้รับผลกระทบจากสถานการณ์ความไม่สงบในประเทศอิสราเอลได้รับความช่วยเหลืออย่างเร่งด่วนเป็นการบรรเทาความเดือดร้อนจากการขาดรายได้ในเบื้องต้น

2.2 เพื่อเป็นการสร้างขวัญและกำลังใจให้แรงงานไทยที่เดินทางไปทำงานในประเทศอิสราเอลได้รับการดูแลจากภาครัฐอย่างจริงจัง

2.3 เพื่อให้แรงงานไทยมีความเชื่อมั่นในการเดินทางไปทำงานในประเทศอิสราเอล

3. กลุ่มเป้าหมาย

ประมาณการแรงงานไทยที่ได้รับผลกระทบจากสถานการณ์ความไม่สงบในประเทศอิสราเอล จำนวนจำนวน 15,000 คน จำนวน 4 กลุ่ม ดังนี้

3.1 แรงงานไทยที่เดินทางไปทำงานในประเทศอิสราเอล และเดินทางกลับประเทศไทยหลังวันที่ 7 ตุลาคม 2566

3.2 แรงงานไทยที่เสียชีวิตจากสถานการณ์ความไม่สงบในประเทศอิสราเอล

3.3 แรงงานไทยที่เดินทางไปทำงานในประเทศอิสราเอลและเดินทางกลับประเทศไทยก่อนวันที่ 7 ตุลาคม 2566 โดยใช้วีซ่า Re-entry แต่ไม่สามารถเดินทางกลับไปทำงานที่ประเทศอิสราเอลได้เนื่องจากกรมการจัดหางานชะลอการเดินทางด้วยเหตุภัยสงครามในประเทศอิสราเอล

3.4 แรงงานไทยที่คาดว่าจะประสงค์เดินทางกลับไทย/เดินทางกลับไทยเพิ่มเติม รวมถึงแรงงานไทยที่ยังคงถูกจับเป็นตัวประกัน

4. เงื่อนไขการพิจารณา

4.1 แรงงานไทยกลุ่มเป้าหมายตามข้อ 3.1 , 3.3 และ 3.4 : ต้องมายื่นคำร้องด้วยตนเองเท่านั้น

4.2 แรงงานไทยกลุ่มเป้าหมายตามข้อ 3.2 (กรณีเสียชีวิต) : ทายาทผู้มีสิทธิตามกฎหมาย

5. สถานที่ยื่นคำร้อง

5.1 ศูนย์ช่วยเหลือแรงงานและติดตามสถานการณ์ความไม่สงบในอิสราเอล กระทรวงแรงงาน ณ กระทรวงแรงงาน ถนนมิตรไมตรี เขตดินแดง กรุงเทพมหานคร

5.2 ศูนย์ช่วยเหลือแรงงานและติดตามสถานการณ์ความไม่สงบในอิสราเอลกระทรวงแรงงาน จังหวัด ณ สำนักงานแรงงานจังหวัดทุกจังหวัด

6. ระยะเวลาดำเนินการ

เดือนธันวาคม 2566 - กันยายน 2567 หรือจนกว่าจะดำเนินการจ่ายเงินเยียวยาแล้วเสร็จ

7. วิธีดำเนินการ/ขั้นตอนการขอรับเงินและเอกสารประกอบการยื่นคำร้อง

ขั้นตอนที่ 1 การยื่นคำร้อง

ผู้ยื่นคำร้องสามารถยื่นคำร้องขอรับเงินเยียวา ณ สำนักงานแรงงานจังหวัดทุกจังหวัดและกระทรวงแรงงาน โดยแยกตามกลุ่มเป้าหมายและเอกสารที่เกี่ยวข้องประกอบการยื่นคำร้อง ดังนี้

7.1 แรงงานไทยที่เดินทางไปทำงานในประเทศอิสราเอล และเดินทางกลับประเทศไทยหลังวันที่ 7 ตุลาคม 2566 (ต้องยื่นคำร้องด้วยตนเอง) โดยมีเอกสารและหลักฐานที่เกี่ยวข้องสำหรับการยื่นขอรับเงินเยียวยา ดังนี้

(1) แบบคำร้องขอรับเงินเยียวยา กรณียื่นคำร้องด้วยตนเอง

(2) บัตรประจำตัวประชาชนฉบับจริงพร้อมสำเนา

(3) หนังสือเดินทางพร้อมสำเนาหน้าที่มีรูปถ่าย และตราประทับเข้า – ออก ประเทศไทย หรือหนังสือเดินทางชั่วคราว (CI) พร้อมสำเนาหน้าที่มีรูปถ่าย และตราประทับเข้าประเทศไทย

(4) แบบแจ้งข้อมูลการรับเงินโอนผ่านระบบ KTB Corporate Online

(5) สำเนาหน้าสมุดบัญชีธนาคาร

หมายเหตุ ผู้ยื่นคำร้องพร้อมถ่ายรูป ณ สถานที่ยื่น และคำร้องสำเนาเอกสารทุกฉบับให้ผู้ยื่นคำร้องรับรองสำเนาถูกต้องพร้อมลงลายมือชื่อเรียบร้อยแล้ว

ตัวอย่างเอกสารและแบบฟอร์มตามผนวก 1

7.2 แรงงานไทยที่เสียชีวิตจากสถานการณ์ความไม่สงบในประเทศอิสราเอล

ผู้ยื่นคำร้อง คือ ทายาทผู้มีสิทธิตามกฎหมาย โดยมีเอกสารหลักฐานที่เกี่ยวข้องสำหรับการยื่นขอรับเงินเยียวยา ดังนี้

(1) แบบคำร้องขอรับเงินเยียวยา กรณีเสียชีวิต

(2) สำเนาใบมรณบัตร

(3) สำเนาทะเบียนบ้านผู้เสียชีวิต

(4) หนังสือรับรองความสัมพันธ์ทางครอบครัว

(5) หนังสือให้ความยินยอมเป็นทายาทโดยธรรม

(6) สำเนาบัตรประชาชนทายาท

(7) สำเนาทะเบียนสมรส (กรณีคู่สมรส)

(8) สำเนาสูติบัตร (กรณีบุตร)

(9) แบบแจ้งข้อมูลการรับเงินโอนผ่านระบบ KTB Corporate Online

(10) สำเนาหน้าสมุดบัญชีธนาคารทายาทผู้มีสิทธิ

หมายเหตุ ผู้ยื่นคำร้องพร้อมถ่ายรูป ณ สถานที่ยื่น และคำร้องสำเนาเอกสารทุกฉบับให้ผู้ยื่นคำร้องรับรองสำเนาถูกต้องพร้อมลงลายมือชื่อเรียบร้อยแล้ว และผู้ยื่นคำร้องขอให้เป็นคนเดียวกันกับที่ยื่นคำร้องรับเงินสงเคราะห์กรณีเสียชีวิตจากกองทุนเพื่อช่วยเหลือคนหางานไปทำงานในต่างประเทศ

ตัวอย่างเอกสารและแบบฟอร์มตามผนวก 2

7.3 กรณีแรงงานไทยที่เดินทางไปทำงานในประเทศอิสราเอลและเดินทางกลับประเทศไทยก่อนวันที่ 7 ตุลาคม 2566 โดยใช้วีซ่า Re-entry (อายุไม่เกิน 90 วัน : ระหว่างวันที่ 9 กรกฎาคม – 6 ตุลาคม 2566) แต่ไม่สามารถเดินทางกลับไปทำงานที่ประเทศอิสราเอลได้เนื่องจากกรมการจัดหางานชะลอการเดินทางด้วยเหตุภัยสงครามในประเทศอิสราเอล โดยมีเอกสารหลักฐานที่เกี่ยวข้องสำหรับการยื่นขอรับเงินเยียวยา ดังนี้

(1) แบบยื่นคำร้อง กรณี Re-entry Visa

(2) บัตรประจำตัวประชาชนฉบับจริงพร้อมสำเนา

(3) หนังสือเดินทางพร้อมสำเนาหน้าที่มีรูปถ่าย และตราประทับเข้า – ออก ประเทศไทย (ไม่เกิน 90 วัน)

(4) Re-entry Visa (อายุไม่เกิน 90 วัน) พร้อมสำเนา

(5) แบบแจ้งข้อมูลการรับเงินโอนผ่านระบบ KTB Corporate Online

(6) สำเนาหน้าสมุดบัญชีธนาคาร

หมายเหตุ ผู้ยื่นคำร้องพร้อมถ่ายรูป ณ สถานที่ยื่น และคำร้องสำเนาเอกสารทุกฉบับให้ผู้ยื่นคำร้องรับรองสำเนาถูกต้องพร้อมลงลายมือชื่อเรียบร้อยแล้ว

ตัวอย่างเอกสารและแบบฟอร์มตามผนวก 3

ขั้นตอนที่ 2 ตรวจสอบเอกสารของผู้ยื่นคำร้องและการพิจารณาคุณสมบัติของผู้ยื่นคำร้อง

หน่วยงานที่รับยื่นคำร้องทั้งในส่วนกลางและจังหวัด ดำเนินการดังนี้

2.1 เจ้าหน้าที่สำนักงานแรงงานจังหวัด/กระทรวงแรงงาน ตรวจสอบเอกสารการยื่นคำร้องตามขั้นตอนที่ 1 (ข้อ 7.1 – 7.3) และบันทึกข้อมูลของผู้ยื่นคำร้องพร้อมเอกสารในระบบขอรับเงินเยียวยาแรงงานไทยจากสถานการณ์ความไม่สงบในประเทศอิสราเอล พร้อมพริ้นเอกสารการรับคำร้องให้กับผู้ยื่นคำร้อง 1 ชุด และแบบคำร้องขอรับเงินเยียวยาฯ 1 ชุด (สำหรับปะหน้าเอกสารหลักฐานของผู้ยื่นคำร้อง)

2.2 คณะทำงานกระทรวงแรงงาน/จังหวัด พิจารณาเอกสารและคุณสมบัติของผู้ยื่นคำร้องให้เป็นไปตามหลักเกณฑ์การจ่ายเงินเยียวยา

2.3 หน่วยงานรับคำร้องส่งแบบคำร้องพร้อมเอกสารแนบที่เกี่ยวข้อง มายังสำนักประสานความร่วมมือระหว่างประเทศ สำนักงานปลัดกระทรวงแรงงาน

ขั้นตอนที่ 3 รวบรวมเอกสารของผู้ยื่นคำร้องเพื่อขออนุมัติเบิกจ่าย

โดยสำนักประสานความร่วมมือระหว่างประเทศ สำนักงานปลัดกระทรวงแรงงาน

3.1 รับคำร้องพร้อมเอกสารแนบจากสำนักงานแรงงานจังหวัดทุกจังหวัด/กระทรวงแรงงาน

3.2 สำนักประสานความร่วมมือระหว่างประเทศ สรุปคำร้องประจำวัน และส่งเอกสารไปยังกองบริหารการคลัง สำนักงานปลัดกระทรวงแรงงาน เพื่อดำเนินการขออนุมัติและเบิกจ่ายต่อไป

ขั้นตอนที่ 4 การอนุมัติและโอนเงินเข้าบัญชีธนาคาร

โดยกองบริหารการคลัง สำนักงานปลัดกระทรวงแรงงาน แรงงานไทยที่ได้รับผลกระทบจากสถานการณ์ความไม่สงบในประเทศอิสราเอล จำนวน 15,000 คน ๆ ละ 50,000 บาท โดยเบิกจ่ายจากงบประมาณรายจ่ายประจำปีงบประมาณ พ.ศ. 2566 ไปพลางก่อน งบกลาง รายการเงินสำรองจ่ายเพื่อกรณีฉุกเฉินหรือจำเป็น จำนวน 750,000,000 บาท (เจ็ดร้อยห้าสิบล้านบาทถ้วน) ดังนี้

4.1 รับคำร้องพร้อมเอกสารแนบจากสำนักประสานความร่วมมือระหว่างประเทศ

4.2 กองบริหารการคลัง ตรวจสอบความถูกต้องของเอกสารให้เป็นไปตามหลักเกณฑ์และเงื่อนไขการขอรับเงินเยียวยาฯ

4.3 กองบริหารการคลัง เสนอปลัดกระทรวงแรงงาพิจารณาอนุมัติการเบิกจ่ายเงินเยียวยา

4.4 ปลัดกระทรวงแรงงานอนุมัติการเบิกจ่าย กองบริหารการคลังโอนเงินเข้าบัญชีธนาคารของแรงงานไทยที่ได้รับผลกระทบจากสถานการณ์ความไม่สงบในประเทศอิสราเอล (กรณียื่นด้วยตนเอง) หรือทายาทผู้มีสิทธิตามกฎหมาย (กรณีเสียชีวิต)

8. การติดตามและรายงานผล

8.1 การรายงานผลการปฏิบัติงานและการใช้จ่ายเงินเยียวยาเพื่อช่วยแรงงานไทยที่ได้รับผลกระทบจากสถานการณ์ความไม่สงบในประเทศอิสราเอล เป็นประจำทุกวัน และการดำเนินงานผ่านระบบขอรับเงินเยียวยาแรงงานไทยจากสถานการณ์ความไม่สงบในประเทศอิสราเอล https://tlic.mol.go.th

8.3 การลงพื้นที่ติดตามผลการดำเนินงาน โดยผู้บริหารกระทรวงแรงงานและหน่วยงานในสังกัดกระทรวงแรงงานในส่วนกลางและส่วนภูมิภาค

9. ผังขั้นตอนการยื่นคำร้องขอรับเงินเยียวยาแรงงานไทยจากสถานการณ์ความไม่สงบในประเทศอิสราเอล

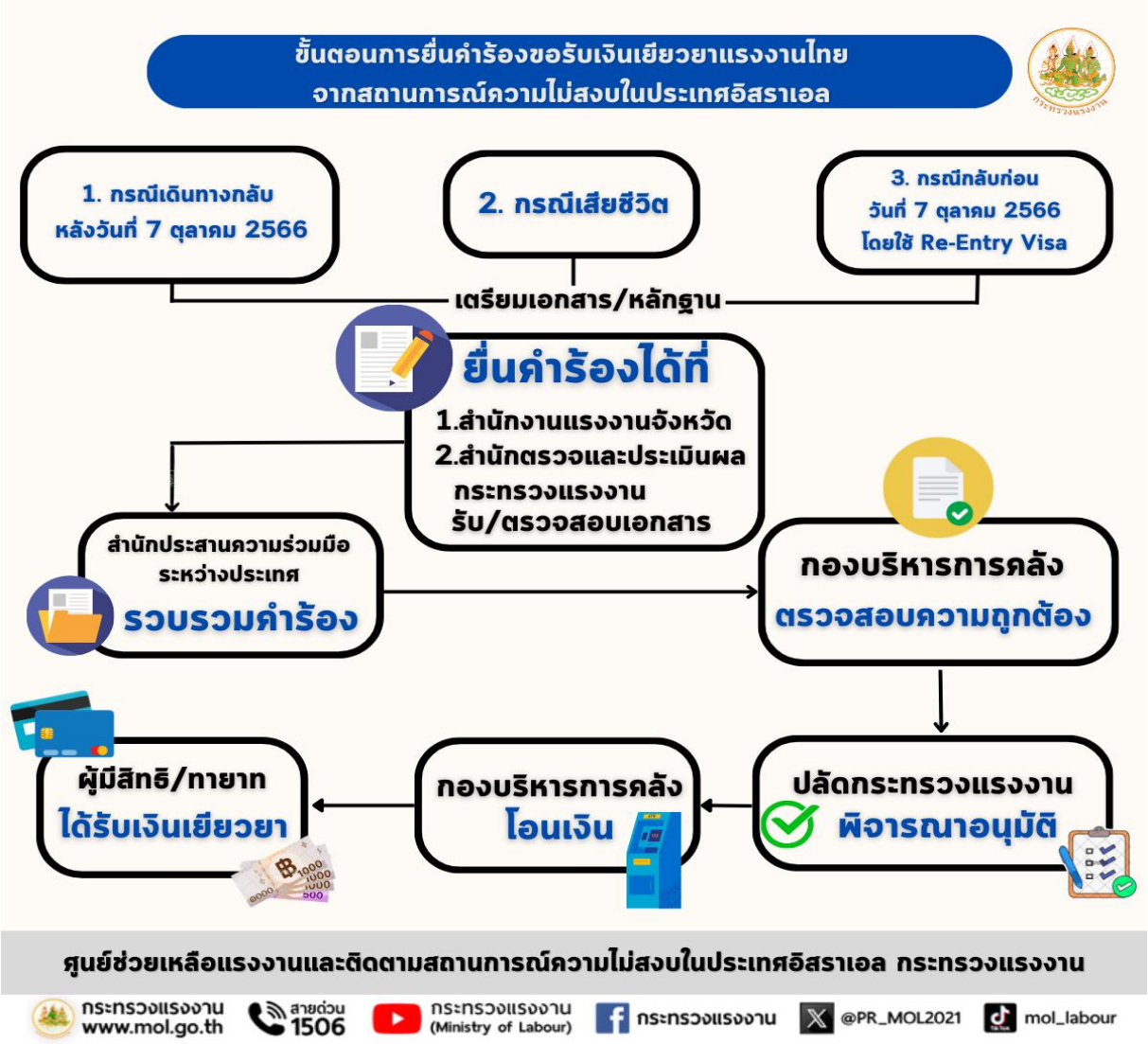

ติดต่อสอบถาม

หน่วยรับคำร้องส่วนภูมิภาค

- **สำนักงานแรงงานจังหวัดทุกจังหวัด**

หน่วยรับคำร้องส่วนกลาง

- **สำนักตรวจและประเมินผล (หน่วยรับคำร้องส่วนกลาง)**
  โทรศัพท์ 0 22321234 และ 022321237

หน่วยรับเอกสารคำร้องจากส่วนภูมิภาคและส่วนกลาง

- **สำนักประสานความร่วมมือระหว่างประเทศ**
  กลุ่มงานประสานความร่วมมือระหว่างประเทศ. โทรศัพท์ 0 2232 1242

หน่วยขออนุมัติเบิกจ่ายและโอนเงินเข้าบัญชีธนาคาร

- **กองบริหารการคลัง**
  โทรศัพท์ 0 2232 1183 และ 0 2232 1178

หน่วยจัดทำระบบการรับคำร้อง

- **ศูนย์เทคโนโลยีสารสนเทศและการสื่อสาร**
  นางสาวผ่องพรรณ ขันนารัตน์ นักวิชาการคอมพิวเตอร์ชำนาญการ
  กลุ่มงานพัฒนาระบบงานคอมพิวเตอร์ โทรศัพท์ 0 2232 1416

ภาคผนวก

การขอรับเงินเยียวยาแรงงานไทยจากสถานการณ์ความไม่สงบในประเทศอิสราเอล (50,000.- บาท)

กลุ่มที่ 1

กรณีเดินทางกลับหลังวันที่ 7 ตุลาคม 2566

กลุ่มที่ 2

กรณีกลับก่อนวันที่ 7 ตุลาคม 2566 โดยใช้ Re-entry Visa

กลุ่มที่ 3

กรณีเสียชีวิต

1 วัน ยื่นที่

สำนักงานแรงงานจังหวัดนครพนม

ตั้งแต่ 18 ธ.ค. 66 – 30 ก.ย. 67

3 วัน ตรวจสอบ

สำนักงานปลัดกระทรวงแรงงาน (ส่วนกลาง)

5 วัน อนุมัติ

ผู้มีสิทธิ/ทายาทได้รับเงินเยียวยา

(ทุกขั้นตอนไม่มีค่าธรรมเนียมในการดำเนินการ)

เอกสารตัวอย่างประกอบการยื่นคำร้อง

กรณียื่นด้วยตนเอง

เลขที่ .....

แบบคำร้องขอรับเงินเยียวยาแรงงานไทยจากสถานการณ์ความไม่สงบในประเทศอิสราเอล กรณียื่นคำร้องด้วยตนเอง

เขียนที่ ☐ สำนักงานแรงงานจังหวัด ..... ☐ กระทรวงแรงงาน

วันที่.....เดือน..... พ.ศ.....

1. รายละเอียดของผู้ยื่นคำร้อง

บัตรประจำตัวประชาชน .....

ชื่อ – สกุล (นาย/นาง/นางสาว).....หมายเลขหนังสือเดินทาง/ชั่วคราว (CI).....

ที่อยู่ตามบัตรประจำตัวประชาชน บ้านเลขที่.....หมู่ .....แขวง/ ตำบล.....

เขต/อำเภอ..... จังหวัด.....

ที่อยู่ที่ติดต่อได้โดยสะดวก ☐ ที่อยู่เดียวกันตามบัตรประจำตัวประชาชน

☐ บ้านเลขที่.....หมู่ .....แขวง/ ตำบล.....

เขต/อำเภอ.....จังหวัด.....

หมายเลขโทรศัพท์..... ไอดี ไลน์.....

บุคคลอ้างอิงที่สามารถติดต่อได้.....หมายเลขโทรศัพท์.....

ความสัมพันธ์กับแรงงานไทย.....

2. รายละเอียดการเดินทางไปทำงานในประเทศอิสราเอล

วันที่เดินทางออกจากประเทศไทย..... วันที่เดินทางเข้าประเทศไทย.....

3. ช่องทางการขอรับเงินเยียวยา

ธนาคาร ..... สาขา .....

เลขที่บัญชี ..... ชื่อบัญชี .....

ข้าพเจ้าขอรับรองว่าข้อความดังกล่าวข้างต้นเป็นความจริงทุกประการ และข้าพเจ้าไม่เคยยื่นคำร้องขอรับเงินโครงการเยียวยาแรงงานไทยจากสถานการณ์ความไม่สงบในประเทศอิสราเอลจากสำนักงานแรงงานจังหวัดใดมาก่อน

ลงชื่อ .....ผู้ยื่นคำร้อง

(.....)

สำหรับเจ้าหน้าที่กระทรวงแรงงาน		
1. สำนักงานแรงงานจังหวัด/กระทรวงแรงงาน		**2. กองบริหารการคลัง**
ตรวจสอบเอกสารและรับคำร้อง ☐ ยื่นคำร้องด้วยตนเองพร้อมถ่ายรูป ณ สถานที่ยื่นคำร้อง ☐ บัตรประจำตัวประชาชนฉบับจริง พร้อมสำเนา ☐ หนังสือเดินทาง พร้อมสำเนาหน้าที่มีรูปถ่ายและหน้าที่มีตราประทับเข้า – ออกประเทศไทย ☐ หนังสือเดินทางชั่วคราว (CI) พร้อมสำเนาหน้าที่มีรูปถ่ายและหน้าที่มีตราประทับเข้าประเทศไทย ☐ สำเนาหน้าสมุดบัญชีธนาคาร ☐ แบบแจ้งข้อมูลการรับเงินโอนผ่านระบบ KTB ☐ สำเนาเอกสารทุกฉบับรับรองสำเนาถูกต้อง พร้อมลงลายมือชื่อเรียบร้อยแล้ว ลงชื่อ .....ผู้รับคำร้อง (.....) วันที่...../...../.....	**ตรวจสอบเอกสารและพิจารณาคำร้อง** ☐ ถูกต้องครบถ้วน ☐ ไม่ถูกต้องครบถ้วน เนื่องจาก .... ลงชื่อ .....ผู้ตรวจสอบ (.....) วันที่...../...../..... **คณะทำงานพิจารณาคุณสมบัติผู้ยื่นคำร้องฯ กระทรวงแรงงาน /จังหวัด พิจารณาเล้ว มีความเห็นว่า** ☐ มีสิทธิได้รับเงินเยียวยาจากภาครัฐ ☐ ไม่มีสิทธิได้รับเงินเยียวยาจากภาครัฐ เนื่องจาก..... ..... ลงชื่อ ..... (.....) วันที่ ...../...../..... ประธานคณะทำงานพิจารณาคุณสมบัติผู้ยื่นคำร้องฯ กระทรวงแรงงาน/จังหวัด	**ตรวจสอบเอกสารตามข้อ 3 (ช่องทางการขอรับเงินเยียวยา)** ☐ ถูกต้องครบถ้วน ☐ ไม่ถูกต้องครบถ้วน เนื่องจาก .... ลงชื่อ .....ผู้ตรวจสอบ (.....) วันที่...../...../..... ☐ เสนอ ปรง.เพื่ออนุมัติการจ่ายเงิน ลงชื่อ ..... ผอ.กค (.....) วันที่ ...../...../..... **ช่องทางการรับเงินเยียวยา** ☐ โอนเงินผ่านระบบ KTB วันที่ ...../...../.....

บัตรประจำตัวประชาชน Thai National ID Card
เลขบัตรประจำตัวประชาชน
Identityfication Number
x xxxx xxxxx xx x
ชื่อ นามสกุล
ชื่อและนามสกุล
Name xxxxx xxx
Lastname xxxxx xx
เกิดวันที่
Date of Birth
ที่อยู่
30 ม.ค. 2555
วันออกบัตร
30 Jul 2012
Date of Issue
xxxxx xxxxx
(เจ้าหน้าที่ออกบัตร)
30 ม.ค. 2575
วันบัตรหมดอายุ
30 Jul 2031
Date of Issue
1
2 ใช้สำหรับ...เท่านั้น
3 วัน เดือน ปี

ตัวอย่าง

VISA ประเทศอิสราเอล

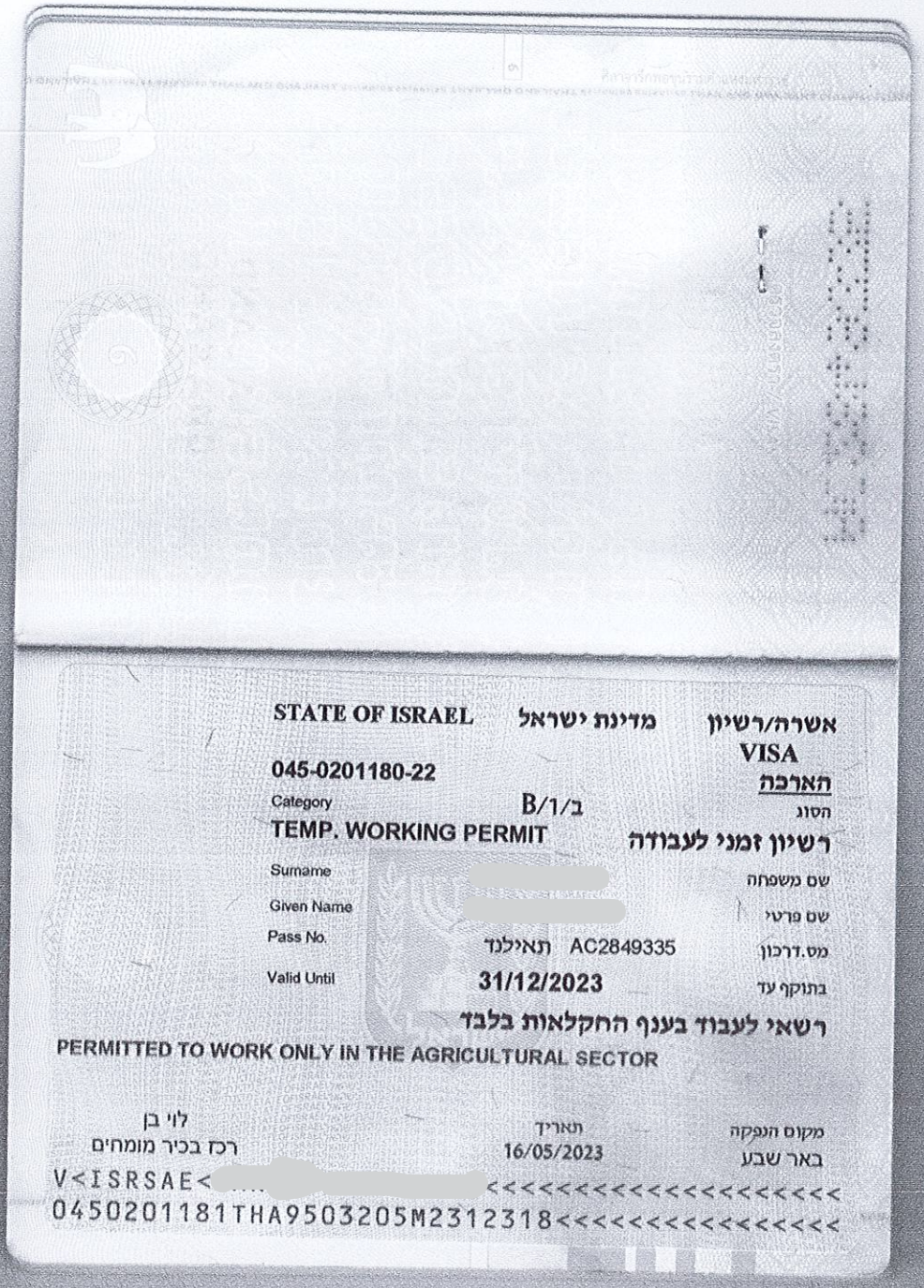

STATE OF ISRAEL מדינת ישראל אשרה/רשיון

VISA

045-0201180-22 **הארכה**

Category B/1/ב הסוג

TEMP. WORKING PERMIT רשיון זמני לעבודה

Surname [redacted] שם משפחה

Given Name [redacted] שם פרטי

Pass No. AC2849335 תאילנד מס.דרכון

Valid Until 31/12/2023 בתוקף עד

רשאי לעבוד בענף החקלאות בלבד

PERMITTED TO WORK ONLY IN THE AGRICULTURAL SECTOR

לוי בן רכז בכיר מומחים | תאריך 16/05/2023 | מקום הנפקה באר שבע

V<ISRSAE< [redacted] <<<<<<<<<<<<<<<<<<<<<<<<

0450201181THA9503205M2312318<<<<<<<<<<<<<<<<<<<<

[redacted]

รับรองสำเนาถูกต้อง

นายโชคดี ตลอดไป

ตัวอย่าง

ตราประทับเข้า - ออก ประเทศไทย

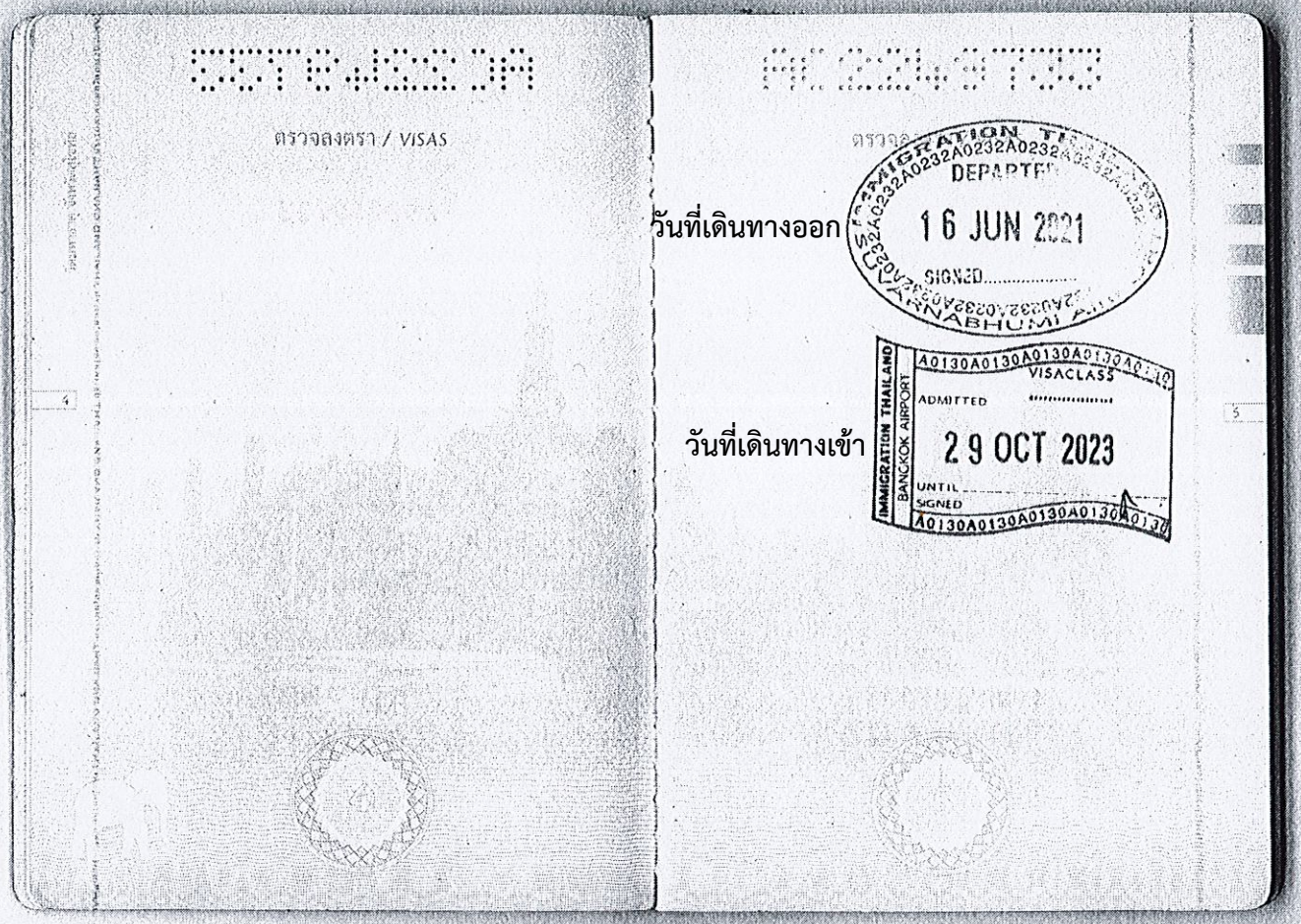

รับรองสำเนาถูกต้อง

นายโชคดี ตลอดไป

ตัวอย่าง

หน้าสมุดบัญชีธนาคาร

ข้อกำหนดและเงื่อนไข *Terms and Conditions*

1. โปรดนำสมุดคู่ฝากนี้และบัตรประจำตัวมาด้วยทุกครั้งที่ติดต่อธนาคาร
   Please bring your passbook and ID card or other identification documents when visiting the Bank.
2. โปรดเก็บสมุดคู่ฝากไว้ในที่ปลอดภัย อย่าฝากไว้กับพนักงานธนาคารหรือบุคคลอื่น กรณีสูญหายแจ้งอายัดได้ทุกสาขา หรือที่หมายเลข 02 111 1111 แล้วนำใบแจ้งความติดต่อสาขาเจ้าของบัญชี เพื่อขอออกสมุดคู่ฝากใหม่ กรณีสมุดคู่ฝากบันทึกรายการเต็ม ให้นำสมุดคู่ฝากเดิมขอเปลี่ยนเล่มใหม่ได้ทุกสาขา
   Please keep the passbook in a secure place and do not be placed under any other person's custody. If it is lost or stolen, immediately notify at any branch or call 02 111 1111, and bring a police report of the lost passbook to account holding branch for issuing a new passbook. The full passbook can be renewed at any branch.
3. การถอนต่างสาขาสามารถถอนได้เฉพาะเจ้าของบัญชี
   Only the account holder is allowed to make a withdrawal at any branch.
4. ยอดคงเหลือในสมุดคู่ฝากจะถือว่าถูกต้องเมื่อได้ตรวจสอบแล้วว่าตรงกับบัญชีของธนาคาร ควรนำสมุดมาปรับรายการอย่างน้อยเดือนละครั้ง ได้ที่เครื่องปรับสมุดอัตโนมัติ หรือที่สาขา
   The account balance shown in the passbook will be deemed correct only if it is verified with the corresponding record kept by the Bank. The passbook should be updated once a month with Passbook Update Machines or at any branch.
5. การนับจำนวนเงินเพื่อคำนวณดอกเบี้ยเงินฝากออมทรัพย์ ธนาคารจะใช้หลักเกณฑ์ตามปีปฏิทินที่เกิดขึ้นจริง
   Interest for saving account is calculated on a daily balance basis according to the actual calendar year.
6. บัญชีที่ขาดการเคลื่อนไหว และยอดคงเหลือในบัญชีต่ำกว่าที่กำหนด ธนาคารจะปิดบัญชี และ/หรือ คิดค่าธรรมเนียมตามเกณฑ์ที่ธนาคารกำหนด
   An inactive account with a balance less than the amount specified by the Bank will be closed and/or service charge may be levied on the account as specified in the Bank's Tariff of Charges.
7. เงินฝากนี้ได้รับความคุ้มครองจากสถาบันคุ้มครองเงินฝากตามจำนวนที่กำหนดไว้ในกฎหมาย
   The deposit amount is protected by the Deposit Protection Agency as prescribed by law.

Scan for Terms and Conditions

สำนักงาน รหัสสาขา [redacted]
Office

บัญชีเลขที่ 534- [redacted]
Account No.

สาขา [redacted]

ชื่อบัญชี
Account Name

[redacted]

ธนาคารกรุงไทย
Krungthai

ลายมือชื่อผู้มีอำนาจลงนาม
Authorized Signature

SA AB 3138209

[redacted]

รับรองสำเนาถูกต้อง

นายโชคดี ตลอดไป

**** ตัวอย่าง **** เลขที่.....

แบบแจ้งข้อมูลการรับเงินโอนผ่านระบบ

KTB Corporate Online

วันที่.....เดือน.....พ.ศ.....

เรียน ผู้อำนวยการกองบริหารการคลัง สำนักงานปลัดกระทรวงแรงงาน

ข้าพเจ้า.....ตำแหน่ง.....

เลขประจำตัวประชาชน ☐☐☐☐☐☐☐☐☐☐☐☐☐

สำนัก/กอง/ศูนย์ .....สังกัดกรม.....กระทรวง.....

อยู่บ้านเลขที่.....หมู่ที่.....ซอย.....ถนน.....

ตำบล/แขวง .....อำเภอ/เขต.....

จังหวัด.....รหัสไปรษณีย์.....เบอร์โทรศัพท์.....

ขอรับเงินสวัสดิการ ค่าตอบแทน และเงินยืมราชการผ่านระบบ KTB Corporate Online โดยได้แนบสำเนาหน้าสมุดบัญชีเงินฝากธนาคารมาเพื่อเป็นหลักฐานด้วยแล้ว

☐ กรณีเป็นข้าราชการ ลูกจ้าง พนักงานราชการ ของหน่วยงาน เพื่อเข้าบัญชีฝากธนาคารที่ใช้สำหรับรับเงินเดือน ค่าจ้าง หรือค่าตอบแทน

บัญชีเงินฝากธนาคาร.....สาขา.....

ประเภท.....เลขที่บัญชีเงินฝากธนาคาร.....

☐ กรณีเป็นบุคคลภายนอกเพื่อเข้าบัญชีเงินฝากธนาคาร.....

สาขา.....ประเภท.....

เลขที่บัญชีเงินฝากธนาคาร.....

และเมื่อสำนักงานปลัดกระทรวงแรงงานโอนเงินสวัสดิการ ค่าตอบแทน และเงินยืมราชการผ่านระบบ KTB Corporate Online แล้วให้ส่งข้อมูลการโอนเงินผ่านช่องทาง

☐ ข้อความแจ้งเตือนผ่านโทรศัพท์มือถือ (SMS) ที่เบอร์โทรศัพท์.....

☐ จดหมายอิเล็กทรอนิกส์ (e - mail) ตาม e - mail address.....

ลงชื่อ.....ผู้มีสิทธิรับเงิน

(.....)

หมายเหตุ : เลขที่ของแบบแจ้งข้อมูลการรับเงินโอนผ่านระบบ KTB Corporate Online ให้ระบุหมายเลขกำกับเรียงกันไปทุกฉบับ เพื่อประโยชน์ในการจัดทำทะเบียนคุมการโอนเงิน

เอกสารตัวอย่างประกอบการยื่นคำร้อง

กรณีเสียชีวิต

เลขที่ .....

** ตัวอย่าง แบบคำร้องที่เรียกจากระบบ **

แบบคำร้องขอรับเงินเยียวยาแรงงานไทยจากสถานการณ์ความไม่สงบในประเทศอิสราเอล <u>กรณีเสียชีวิต</u>

เขียนที่ ☐ สำนักงานแรงงานจังหวัด ..... ☐ กระทรวงแรงงาน

วันที่.....เดือน..... พ.ศ.....

1. รายละเอียดของผู้ยื่นคำร้อง

บัตรประจำตัวประชาชน .....

ชื่อ – สกุล (นาย/นาง/นางสาว).....หมายเลขหนังสือเดินทาง/ชั่วคราว (CI).....

ที่อยู่ตามบัตรประจำตัวประชาชน บ้านเลขที่.....หมู่ .....แขวง/ ตำบล.....

เขต/อำเภอ..... จังหวัด.....

ที่อยู่ที่ติดต่อได้โดยสะดวก ☐ ที่อยู่เดียวกันตามบัตรประจำตัวประชาชน

☐ บ้านเลขที่.....หมู่ .....แขวง/ ตำบล.....

เขต/อำเภอ.....จังหวัด.....

หมายเลขโทรศัพท์..... ไอดี ไลน์.....

บุคคลอ้างอิงที่สามารถติดต่อได้.....หมายเลขโทรศัพท์.....

ความสัมพันธ์กับแรงงานไทย.....

2. รายละเอียดการเดินทางไปทำงานในประเทศอิสราเอล

วันที่เดินทางออกจากประเทศไทย..... วันที่เดินทางเข้าประเทศไทย.....

3. ช่องทางการขอรับเงินเยียวยา

ธนาคาร ..... สาขา .....

เลขที่บัญชี ..... ชื่อบัญชี .....

ข้าพเจ้าขอรับรองว่าข้อความดังกล่าวข้างต้นเป็นความจริงทุกประการ และข้าพเจ้าไม่เคยยื่นคำร้องขอรับเงินโครงการเยียวยาแรงงานไทยจากสถานการณ์ความไม่สงบในประเทศอิสราเอลจากสำนักงานแรงงานจังหวัดใดมาก่อน

ลงชื่อ .....ผู้ยื่นคำร้อง

(.....)

สำหรับเจ้าหน้าที่กระทรวงแรงงาน		
1. สำนักงานแรงงานจังหวัด/กระทรวงแรงงาน		2. กองบริหารการคลัง
ตรวจสอบเอกสารและรับคำร้อง	**ตรวจสอบเอกสารและพิจารณาคำร้อง**	**ตรวจสอบเอกสารตามข้อ 3 (ช่องทางการขอรับเงินเยียวยา)**
☐ ยื่นคำร้องด้วยตนเองพร้อมถ่ายรูป ณ สถานที่ยื่นคำร้อง ☐ สำเนาใบมรณบัตร ☐ สำเนาทะเบียนบ้านผู้เสียชีวิต ☐ หนังสือรับรองความสัมพันธ์ทางครอบครัว ☐ หนังสือให้ความยินยอมเป็นทายาทโดยธรรม ☐ บัตรประชาชนทายาท ☐ สำเนาทะเบียนสมรส (กรณีคู่สมรส) ☐ สำเนาสูติบัตร (กรณีบุตร) ☐ แบบแจ้งข้อมูลการรับเงินโอนผ่านระบบ KTB ☐ สำเนาหน้าสมุดบัญชีธนาคารทายาทผู้มีสิทธิรับเงินเยียวยา ☐ สำเนาเอกสารทุกฉบับรับรองสำเนาถูกต้องพร้อมลงลายมือชื่อเรียบร้อยแล้ว ลงชื่อ .....ผู้รับคำร้อง (.....) วันที่...../...../.....	☐ ถูกต้องครบถ้วน ☐ ไม่ถูกต้องครบถ้วน เนื่องจาก .... ลงชื่อ .....ผู้ตรวจสอบ (.....) วันที่...../...../..... **คณะทำงานพิจารณาคุณสมบัติผู้ยื่นคำร้องฯ กระทรวงแรงงาน /จังหวัด พิจารณาแล้วมีความเห็นว่า** ☐ มีสิทธิได้รับเงินเยียวยาจากภาครัฐ ☐ ไม่มีสิทธิได้รับเงินเยียวยาจากภาครัฐ เนื่องจาก..... ..... ลงชื่อ ..... (.....) วันที่ ...../...../..... ประธานคณะทำงานพิจารณาคุณสมบัติผู้ยื่นคำร้องฯ กระทรวงแรงงาน/จังหวัด	☐ ถูกต้องครบถ้วน ☐ ไม่ถูกต้องครบถ้วน เนื่องจาก .... ลงชื่อ .....ผู้ตรวจสอบ (.....) วันที่...../...../..... ☐ เสนอ ปรง.เพื่ออนุมัติการจ่ายเงิน ลงชื่อ ..... ผอ.กค (.....) วันที่ ...../...../..... **ช่องทางการรับเงินเยียวยา** ☐ โอนเงินผ่านระบบ KTB วันที่ ...../...../.....

สำเนาทะเบียนบ้าน

ซึ่งมีชื่อผู้เกี่ยวข้องปรากฏอยู่ พร้อมรับรองสำเนาถูกต้อง

ตัวอย่างสำเนาทะเบียนบ้าน

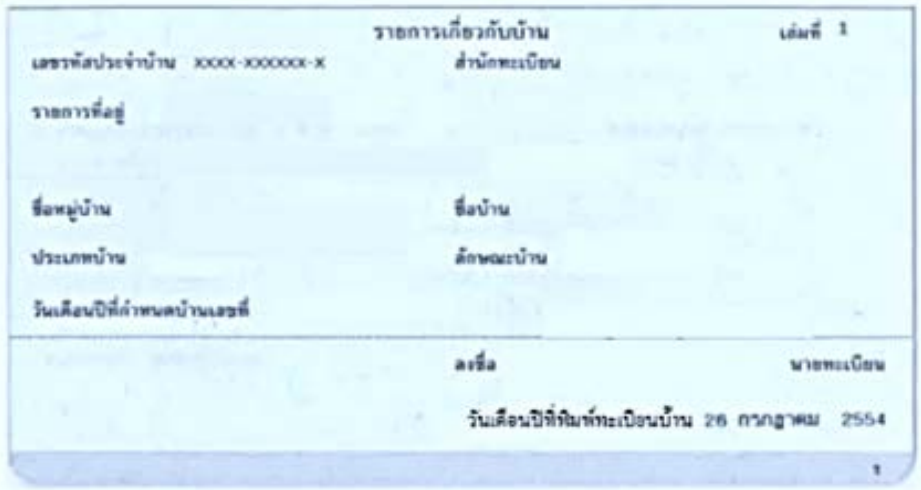

รายการเกี่ยวกับบ้าน เล่มที่ 1

เลขรหัสประจำบ้าน xxxx-xxxxxx-x สำนักทะเบียน

รายการที่อยู่

ชื่อหมู่บ้าน ชื่อบ้าน

ประเภทบ้าน ลักษณะบ้าน

วันเดือนปีที่กำหนดบ้านเลขที่

ลงชื่อ นายทะเบียน

วันเดือนปีที่พิมพ์ทะเบียนบ้าน 26 กรกฎาคม 2554

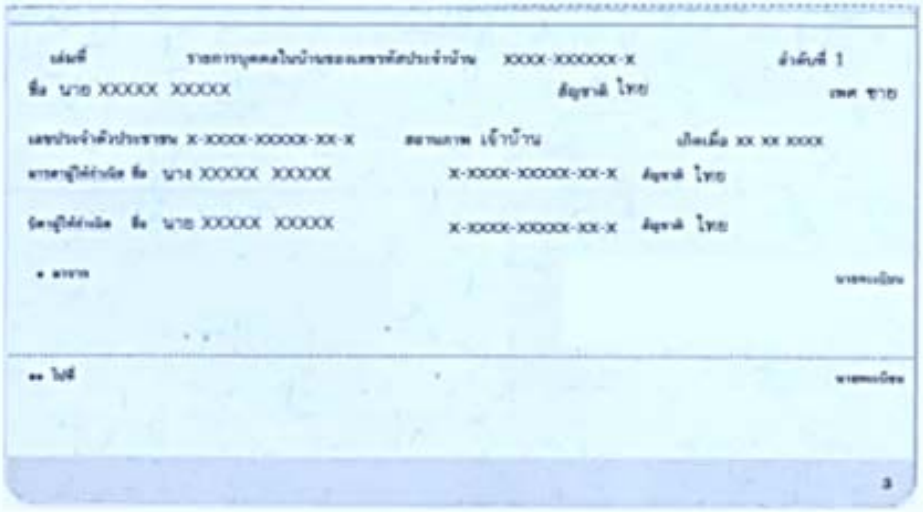

เล่มที่ รายการบุคคลในบ้านของเลขรหัสประจำบ้าน xxxx-xxxxxx-x ลำดับที่ 1

ชื่อ นาย XXXXX XXXXX สัญชาติ ไทย เพศ ชาย

เลขประจำตัวประชาชน x-xxxx-xxxxx-xx-x สถานภาพ เจ้าบ้าน เกิดเมื่อ xx xx xxxx

บิดาชื่อ นาย XXXXX XXXXX x-xxxx-xxxxx-xx-x สัญชาติ ไทย

มารดาชื่อ นาง XXXXX XXXXX x-xxxx-xxxxx-xx-x สัญชาติ ไทย

• การย้าย นายทะเบียน

•• ไปที่ นายทะเบียน

อากรแสตมป์

หนังสือรับรองความสัมพันธ์ทางครอบครัว

ที่.....

เขียนที่.....

วันที่.....เดือน.....พ.ศ.....

ด้วยอำเภอ.....ได้รับคำร้องจาก.....เลขประจำตัวประชาชน.....อายุ.....ปี สัญชาติ..... อยู่บ้านเลขที่.....มีความประสงค์ขอรับหนังสือรับรองความสัมพันธ์ทางครอบครัวของ.....บุคคลสัญชาติไทยซึ่งเสียชีวิตที่ประเทศอิสราเอล

อำเภอได้ตรวจสอบหลักฐานและสอบสวนผู้ร้องพร้อมพยานบุคคลที่เกี่ยวข้องแล้วของ ..... มีความสัมพันธ์ทางครอบครัว ดังนี้

๑. บิดา ชื่อ.....เลขบัตรประจำตัวประชาชน.....สถานภาพบุคคล..... อายุ.....ปี ปัจจุบันอาศัยอยู่บ้านเลขที่.....

๒. มารดา ชื่อ.....เลขบัตรประจำตัวประชาชน.....สถานภาพบุคคล..... อายุ.....ปี ปัจจุบันอาศัยอยู่บ้านเลขที่.....

๓. สามี/ภรรยา ชื่อ.....เลขบัตรประจำตัวประชาชน.....สถานภาพบุคคล.....อายุ.....ปี ปัจจุบันอาศัยอยู่บ้านเลขที่.....

๔. บุตรเกิดกับสามี/ภรรยา ชื่อ.....เลขบัตรประจำตัวประชาชน.....เกิดวันที่..... สถานภาพบุคคล..... อายุ...ปี ปัจจุบันอาศัยอยู่บ้านเลขที่.....

ฉะนั้นอำเภอจึงออกหนังสือรับรองไว้เป็นหลักฐาน

ให้ไว้ ณ วันที่.....

ลงชื่อ.....

(.....)

ตำแหน่ง.....

(ตราประทับหน่วยงาน)

ตัวอย่าง

หนังสือให้ความยินยอม

เลขที่.....

เขียนที่.....

วันที่.....เดือน.....พ.ศ.....

โดยข้าพเจ้าผู้มีรายนาม ดังต่อไปนี้

๑. (สามี/ภรรยา)

๒. (บุตร)

๓. (บิดา)

๔. (มารดา)

เป็นทายาทโดยธรรมผู้มีสิทธิ์รับมรดก ....**(ชื่อ - สกุล แรงงาน)**..... เจ้ามรดกผู้ตาย ข้าพเข้าขอให้ความยินยอมและไม่คัดค้าน ในการแต่งตั้งให้....**(ชื่อ-สกุล ผู้รับสิทธิประโยชน์)** เป็นผู้รับสิทธิประโยชนอันพึงมีพึงได้ของ.....**(ชื่อ-สกุล แรงงาน).**..... ผ่านบัญชีธนาคาร.....สาขา.....
ชื่อบัญชี.....เลขที่บัญชี.....

ข้าพเจ้าจึงได้ลงลายมือชื่อไว้สำคัญ

ลงชื่อ..... (สามี/ภรรยา)
(.....)

ลงชื่อ..... (บุตร)
(.....)

ลงชื่อ.....(บิดา)
(.....)

ลงชื่อ..... (มารดา)
(.....)

ขอรับรองว่าผู้มีนามบนนี้ได้ลงนามต่อหน้าข้าพเจ้า จริง

ลงชื่อ.....
(.....)
ตำแหน่ง.....
(ตราประทับหน่วยงาน)

ตัวอย่าง

บัตรประจำตัวประชาชน Thai National ID Card
เลขบัตรประจำตัวประชาชน
Identityfication Number
x xxxx xxxxx xx x
ชื่อ นามสกุล
ชื่อและนามสกุล
Name xxxxx xxx
Lastname xxxxx xx
เกิดวันที่
Date of Birth
ที่อยู่
30 ม.ค. 2555
วันออกบัตร
30 Jul 2012
Date of Issue
xxxxx xxxxx
(เจ้าหน้าที่ออกบัตร)
30 ม.ค. 2575
วันบัตรหมดอายุ
30 Jul 2031
Date of Issue
1
2 ใช้สำหรับ...เท่านั้น
3 วัน เดือน ปี

ตัวอย่าง

ใบสำคัญการสมรส

แสดงว่า

.....

กับ

.....

ได้จดทะเบียนสมรส

ณ สำนักทะเบียน.....

จังหวัด.....

เลขทะเบียนที่.....

เมื่อวันที่.....เดือน.....พ.ศ.....

.....

( )

นายทะเบียน

ท.ร.

สูติบัตร

สำนักทะเบียน

			เลขประจำตัวประชาชน	
๑ เด็กที่เกิด	๑.๑ ชื่อตัว - ชื่อสกุล		๑.๒ เพศ	๑.๓ สัญชาติ
	๑.๔ เกิดเมื่อวันที่ เดือน พ.ศ. เวลา น. ตรงกับวัน ค่ำ เดือน ปี			
	๑.๕ สถานที่เกิด			
	๑.๖ เป็นบุตรลำดับที่	๑.๗ ผู้ทำคลอด	๑.๘ น้ำหนักแรกเกิด กรัม	
	๑.๙ เพิ่มชื่อเข้าทะเบียนบ้านเลขที่		๑.๑๐ เลขรหัสประจำบ้านที่เพิ่มชื่อเข้า	
๒ มารดา	๒.๑ ชื่อตัว - ชื่อสกุลก่อนสมรส		๒.๒ เลขประจำตัวประชาชน	๒.๓ อายุ ปี
	๒.๔ สัญชาติ	๒.๕ เกิดที่จังหวัด	ประเทศ	
	๒.๖ ที่อยู่			
๓ บิดา	๓.๑ ชื่อตัว - ชื่อสกุล		๓.๒ เลขประจำตัวประชาชน	๓.๓ อายุ ปี
	๓.๔ สัญชาติ	๓.๕ เกิดที่จังหวัด	ประเทศ	
	๓.๖ ที่อยู่			
๔ ผู้แจ้งการเกิด	๔.๑ ชื่อตัว - ชื่อสกุล		๔.๒ เลขประจำตัวประชาชน	๔.๓ อายุ ปี
	๔.๔ ที่อยู่			
	๔.๕ ความเกี่ยวพันกับเด็ก	๔.๖ หนังสือรับรองการเกิด	๔.๗ ใบรับแจ้งการเกิด	
	ลงชื่อ ..... ผู้แจ้งการเกิด	ลงชื่อ ..... เจ้าหน้าที่ผู้ปฏิบัติงาน	ลงชื่อ ..... นายทะเบียนผู้รับแจ้งการเกิด วันที่รับแจ้ง เดือน พ.ศ.	

บันทึกเพิ่มเติม

**** ตัวอย่าง **** เลขที่.....

แบบแจ้งข้อมูลการรับเงินโอนผ่านระบบ

KTB Corporate Online

วันที่.....เดือน.....พ.ศ.....

เรียน ผู้อำนวยการกองบริหารการคลัง สำนักงานปลัดกระทรวงแรงงาน

ข้าพเจ้า.....ตำแหน่ง.....

เลขประจำตัวประชาชน ☐☐☐☐☐☐☐☐☐☐☐☐☐

สำนัก/กอง/ศูนย์ .....สังกัดกรม.....กระทรวง.....

อยู่บ้านเลขที่.....หมู่ที่.....ซอย.....ถนน.....

ตำบล/แขวง .....อำเภอ/เขต.....

จังหวัด.....รหัสไปรษณีย์.....เบอร์โทรศัพท์.....

ขอรับเงินสวัสดิการ ค่าตอบแทน และเงินยืมราชการผ่านระบบ KTB Corporate Online โดยได้แนบสำเนาหน้าสมุดบัญชีเงินฝากธนาคารมาเพื่อเป็นหลักฐานด้วยแล้ว

☐ กรณีเป็นข้าราชการ ลูกจ้าง พนักงานราชการ ของหน่วยงาน เพื่อเข้าบัญชีฝากธนาคารที่ใช้สำหรับรับเงินเดือน ค่าจ้าง หรือค่าตอบแทน

บัญชีเงินฝากธนาคาร.....สาขา.....

ประเภท.....เลขที่บัญชีเงินฝากธนาคาร.....

☐ กรณีเป็นบุคคลภายนอกเพื่อเข้าบัญชีเงินฝากธนาคาร.....

สาขา.....ประเภท.....

เลขที่บัญชีเงินฝากธนาคาร.....

และเมื่อสำนักงานปลัดกระทรวงแรงงานโอนเงินสวัสดิการ ค่าตอบแทน และเงินยืมราชการผ่านระบบ KTB Corporate Online แล้วให้ส่งข้อมูลการโอนเงินผ่านช่องทาง

☐ ข้อความแจ้งเตือนผ่านโทรศัพท์มือถือ (SMS) ที่เบอร์โทรศัพท์.....

☐ จดหมายอิเล็กทรอนิกส์ (e - mail) ตาม e - mail address.....

ลงชื่อ.....ผู้มีสิทธิรับเงิน

(.....)

หมายเหตุ : เลขที่ของแบบแจ้งข้อมูลการรับเงินโอนผ่านระบบ KTB Corporate Online ให้ระบุหมายเลขกำกับเรียงกันไปทุกฉบับ เพื่อประโยชน์ในการจัดทำทะเบียนคุมการโอนเงิน

ตัวอย่าง

หน้าสมุดบัญชีธนาคาร

ข้อกำหนดและเงื่อนไข *Terms and Conditions*

1. โปรดนำสมุดคู่ฝากนี้และบัตรประจำตัวมาด้วยทุกครั้งที่ติดต่อธนาคาร
   Please bring your passbook and ID card or other identification documents when visiting the Bank.
2. โปรดเก็บสมุดคู่ฝากไว้ในที่ปลอดภัย อย่าฝากไว้กับพนักงานธนาคารหรือบุคคลอื่น กรณีสูญหายแจ้งอายัดได้ทุกสาขา หรือที่หมายเลข 02 111 1111 แล้วนำใบแจ้งความติดต่อสาขาเจ้าของบัญชี เพื่อขอออกสมุดคู่ฝากใหม่ กรณีสมุดคู่ฝากบันทึกรายการเต็ม ให้นำสมุดคู่ฝากเดิมขอเปลี่ยนเล่มใหม่ได้ทุกสาขา
   Please keep the passbook in a secure place and do not be placed under any other person's custody. If it is lost or stolen, immediately notify at any branch or call 02 111 1111, and bring a police report of the lost passbook to account holding branch for issuing a new passbook. The full passbook can be renewed at any branch.
3. การถอนต่างสาขาสามารถถอนได้เฉพาะเจ้าของบัญชี
   Only the account holder is allowed to make a withdrawal at any branch.
4. ยอดคงเหลือในสมุดคู่ฝากจะถือว่าถูกต้องเมื่อได้ตรวจสอบแล้วว่าตรงกับบัญชีของธนาคาร ควรนำสมุดมาปรับรายการอย่างน้อยเดือนละครั้ง ได้ที่เครื่องปรับสมุดอัตโนมัติ หรือที่สาขา
   The account balance shown in the passbook will be deemed correct only if it is verified with the corresponding record kept by the Bank. The passbook should be updated once a month with Passbook Update Machines or at any branch.
5. การนับจำนวนเงินเพื่อคำนวณดอกเบี้ยเงินฝากออมทรัพย์ ธนาคารจะใช้หลักเกณฑ์ตามปีปฏิทินที่เกิดขึ้นจริง
   Interest for saving account is calculated on a daily balance basis according to the actual calendar year.
6. บัญชีที่ขาดการเคลื่อนไหว และยอดคงเหลือในบัญชีต่ำกว่าที่กำหนด ธนาคารจะปิดบัญชี และ/หรือ คิดค่าธรรมเนียมตามเกณฑ์ที่ธนาคารกำหนด
   An inactive account with a balance less than the amount specified by the Bank will be closed and/or service charge may be levied on the account as specified in the Bank's Tariff of Charges.
7. เงินฝากนี้ได้รับความคุ้มครองจากสถาบันคุ้มครองเงินฝากตามจำนวนที่กำหนดไว้ในกฎหมาย
   The deposit amount is protected by the Deposit Protection Agency as prescribed by law.

Scan for Terms and Conditions

สำนักงาน รหัสสาขา [redacted]
Office

บัญชีเลขที่ 534- [redacted]
Account No.

สาขา [redacted]

ชื่อบัญชี
Account Name

[redacted]

ธนาคารกรุงไทย
Krungthai

ลายมือชื่อผู้มีอำนาจลงนาม
Authorized Signature

SA AB 3138209

[redacted]

รับรองสำเนาถูกต้อง

นายโชคดี ตลอดไป

เอกสารตัวอย่างประกอบการยื่นคำร้อง

กรณี Re-Entry Visa

เลขที่ .....

แบบคำร้องขอรับเงินเยียวยาแรงงานไทยจากสถานการณ์ความไม่สงบในประเทศอิสราเอล
ยื่นคำร้องด้วยตนเอง กรณีกลับก่อนวันที่ 7 ตุลาคม 2566 โดยใช้ Re-Entry Visa
เขียนที่ ☐ สำนักงานแรงงานจังหวัด ..... ☐ กระทรวงแรงงาน
วันที่.....เดือน..... พ.ศ.....

1. รายละเอียดของผู้ยื่นคำร้อง

บัตรประจำตัวประชาชน .....

ชื่อ – สกุล (นาย/นาง/นางสาว).....หมายเลขหนังสือเดินทาง/ชั่วคราว (CI).....

ที่อยู่ตามบัตรประจำตัวประชาชน บ้านเลขที่.....หมู่ .....แขวง/ ตำบล.....

เขต/อำเภอ..... จังหวัด.....

ที่อยู่ที่ติดต่อได้โดยสะดวก ☐ ที่อยู่เดียวกันตามบัตรประจำตัวประชาชน

☐ บ้านเลขที่.....หมู่ .....แขวง/ ตำบล.....

เขต/อำเภอ.....จังหวัด.....

หมายเลขโทรศัพท์..... ไอดี ไลน์.....

บุคคลอ้างอิงที่สามารถติดต่อได้.....หมายเลขโทรศัพท์.....

ความสัมพันธ์กับแรงงานไทย.....

2. รายละเอียดการเดินทางไปทำงานในประเทศอิสราเอล

วันที่เดินทางออกจากประเทศไทย..... วันที่เดินทางเข้าประเทศไทย.....

3. ช่องทางการขอรับเงินเยียวยา

ธนาคาร ..... สาขา .....

เลขที่บัญชี ..... ชื่อบัญชี .....

ข้าพเจ้าขอรับรองว่าข้อความดังกล่าวข้างต้นเป็นความจริงทุกประการ และข้าพเจ้าไม่เคยยื่นคำร้องขอรับเงินโครงการเยียวยาแรงงานไทยจากสถานการณ์ความไม่สงบในประเทศอิสราเอลจากสำนักงานแรงงานจังหวัดใดมาก่อน

ลงชื่อ .....ผู้ยื่นคำร้อง

(.....)

สำหรับเจ้าหน้าที่กระทรวงแรงงาน		
1. สำนักงานแรงงานจังหวัด/กระทรวงแรงงาน		**2. กองบริหารการคลัง**
ตรวจสอบเอกสารและรับคำร้อง	**ตรวจสอบเอกสารและพิจารณาคำร้อง**	**ตรวจสอบเอกสารตามข้อ 3 (ช่องทางการขอรับเงินเยียวยา)**
☐ ยื่นคำร้องด้วยตนเองพร้อมถ่ายรูป ณ สถานที่ยื่นคำร้อง ☐ บัตรประจำตัวประชาชนฉบับจริงพร้อมสำเนา ☐ หนังสือเดินทางพร้อมสำเนาหน้าที่มีรูปถ่ายและตราประทับเข้า – ออก ประเทศไทย (ไม่เกิน 90 วัน) ☐ Re-entry Visa (อายุไม่เกิน 90 วัน) ☐ แบบแจ้งข้อมูลการรับเงินโอนผ่านระบบ KTB ☐ สำเนาหน้าสมุดบัญชีธนาคาร ☐ สำเนาเอกสารทุกฉบับรับรองสำเนาถูกต้องพร้อมลงลายมือชื่อเรียบร้อยแล้ว ลงชื่อ .....ผู้รับคำร้อง (.....) วันที่...../...../.....	☐ ถูกต้องครบถ้วน ☐ ไม่ถูกต้องครบถ้วน เนื่องจาก .... ลงชื่อ .....ผู้ตรวจสอบ (.....) วันที่...../...../..... **คณะทำงานพิจารณาคุณสมบัติผู้ยื่นคำร้องฯ กระทรวงแรงงาน /จังหวัด พิจารณาแล้วมีความเห็นว่า** ☐ มีสิทธิได้รับเงินเยียวยาจากภาครัฐ ☐ ไม่มีสิทธิได้รับเงินเยียวยาจากภาครัฐ เนื่องจาก..... ..... ลงชื่อ ..... (.....) วันที่ ...../...../..... ประธานคณะทำงานพิจารณาคุณสมบัติผู้ยื่นคำร้องฯ กระทรวงแรงงาน/จังหวัด	☐ ถูกต้องครบถ้วน ☐ ไม่ถูกต้องครบถ้วน เนื่องจาก .... ลงชื่อ .....ผู้ตรวจสอบ (.....) วันที่...../...../..... ☐ เสนอ ปรง.เพื่ออนุมัติการจ่ายเงิน ลงชื่อ ..... ผอ.กค (.....) วันที่ ...../...../..... **ช่องทางการรับเงินเยียวยา** ☐ โอนเงินผ่านระบบ KTB วันที่ ...../...../.....

บัตรประจำตัวประชาชน Thai National ID Card
เลขบัตรประจำตัวประชาชน
Identityfication Number
x xxxx xxxxx xx x
ชื่อ นามสกุล
ชื่อและนามสกุล
Name xxxxx xxx
Lastname xxxxx xx
เกิดวันที่
Date of Birth
ที่อยู่
30 ม.ค. 2555
วันออกบัตร
30 Jul 2012
Date of Issue
xxxxx xxxxx
(เจ้าหน้าที่ออกบัตร)
30 ม.ค. 2575
วันบัตรหมดอายุ
30 Jul 2031
Date of Issue
1
2 ใช้สำหรับ...เท่านั้น
3 วัน เดือน ปี

ตัวอย่าง

VISA ประเทศอิสราเอล

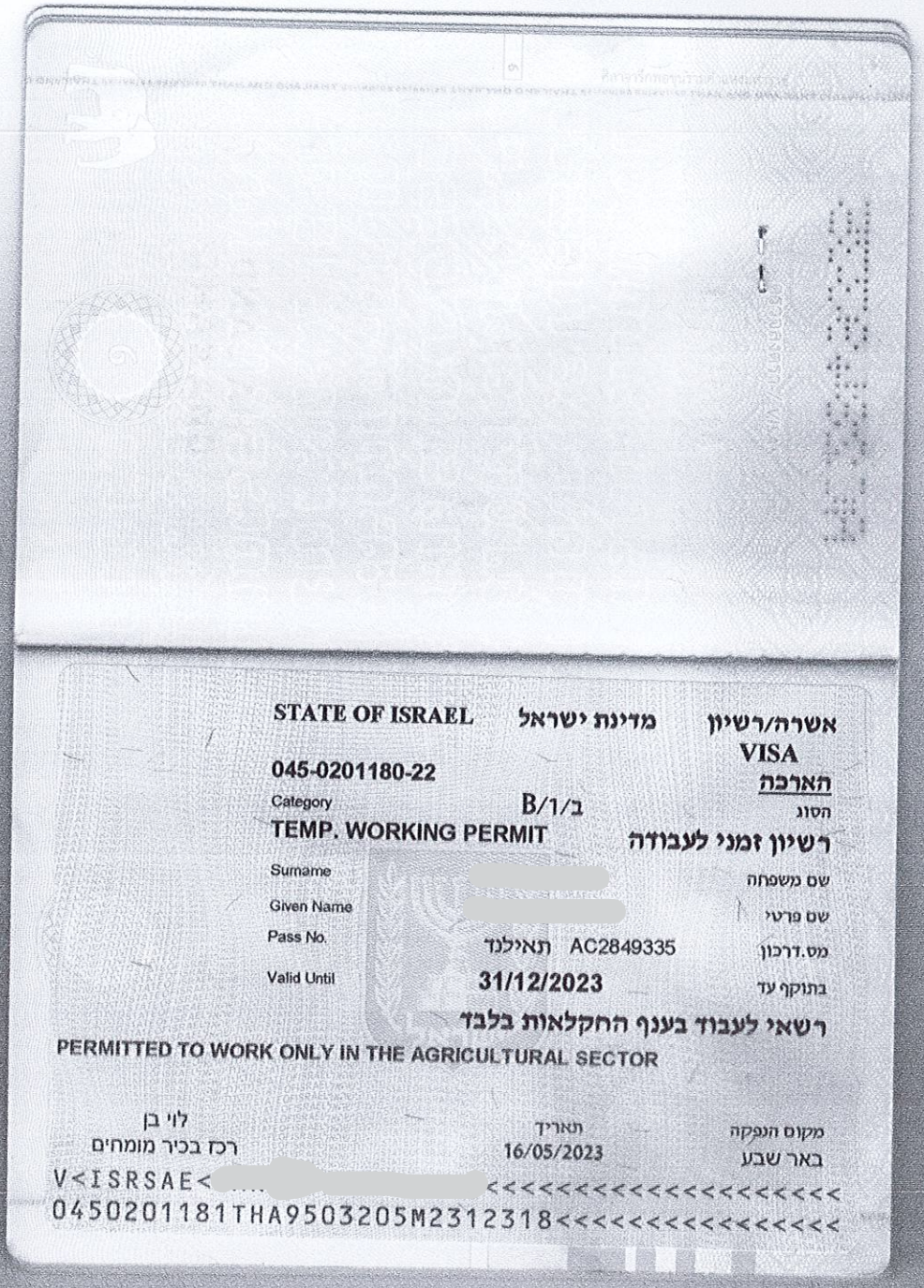

STATE OF ISRAEL מדינת ישראל אשרה/רשיון

VISA

045-0201180-22 **הארכה**

Category B/1/ב הסוג

TEMP. WORKING PERMIT רשיון זמני לעבודה

Surname [redacted] שם משפחה

Given Name [redacted] שם פרטי

Pass No. AC2849335 תאילנד מס.דרכון

Valid Until 31/12/2023 בתוקף עד

רשאי לעבוד בענף החקלאות בלבד

PERMITTED TO WORK ONLY IN THE AGRICULTURAL SECTOR

לוי בן רכז בכיר מומחים | תאריך 16/05/2023 | מקום הנפקה באר שבע

V<ISRSAE< [redacted] <<<<<<<<<<<<<<<<<<<<<<<<

0450201181THA9503205M2312318<<<<<<<<<<<<<<<<<<<<

[redacted]

รับรองสำเนาถูกต้อง

นายโชคดี ตลอดไป

ตัวอย่าง

ตราประทับเข้า - ออก ประเทศไทย

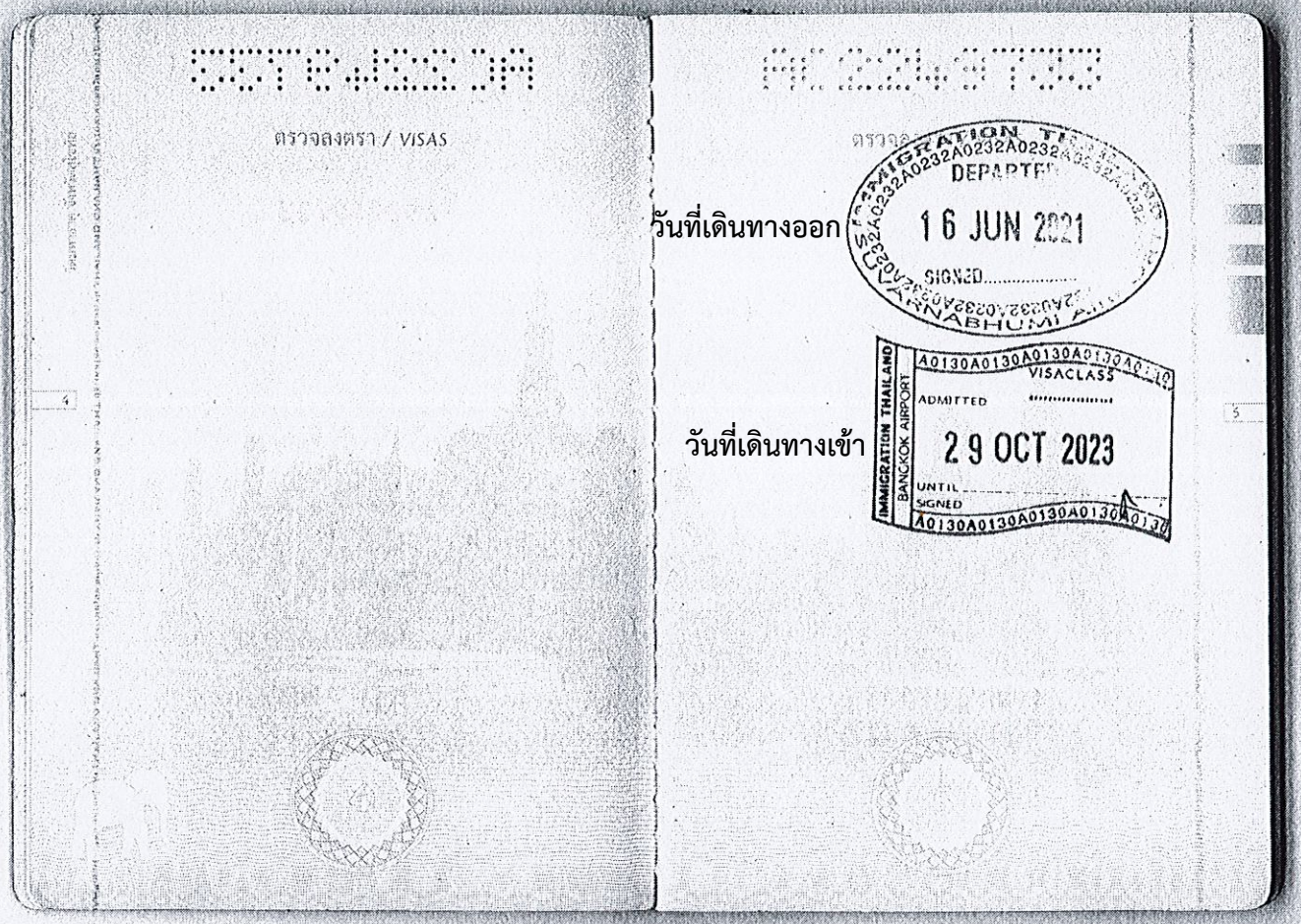

รับรองสำเนาถูกต้อง

นายโชคดี ตลอดไป

ตัวอย่าง

ตราประทับเข้า-ออกประเทศไทย

กรณี Re-entry Visa

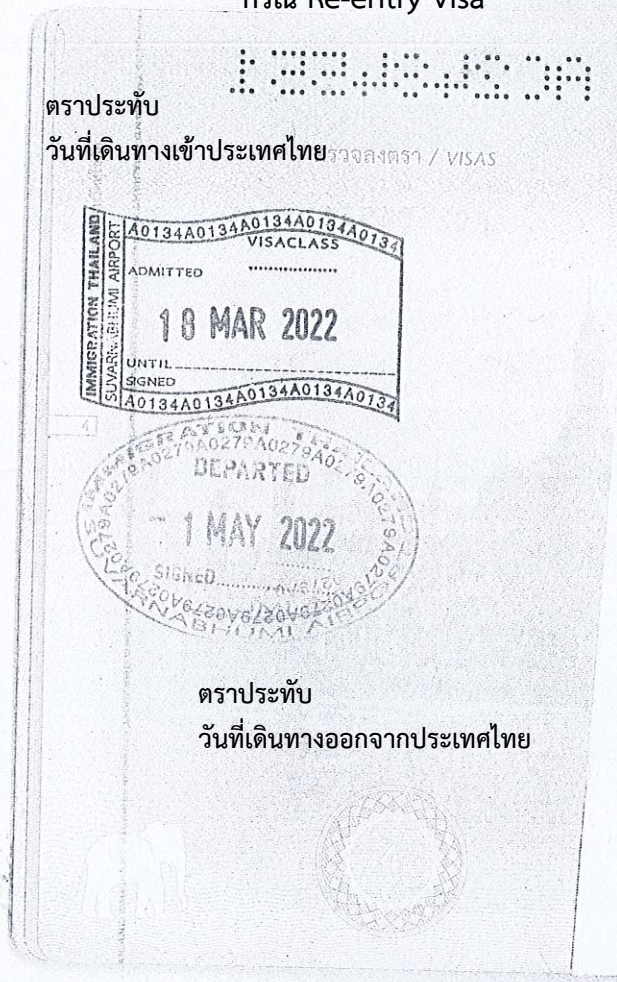

ตราประทับ

วันที่เดินทางเข้าประเทศไทย

ตราประทับ

วันที่เดินทางออกจากประเทศไทย

ตัวอย่าง

INTER VISA หรือ Re-entry Visa

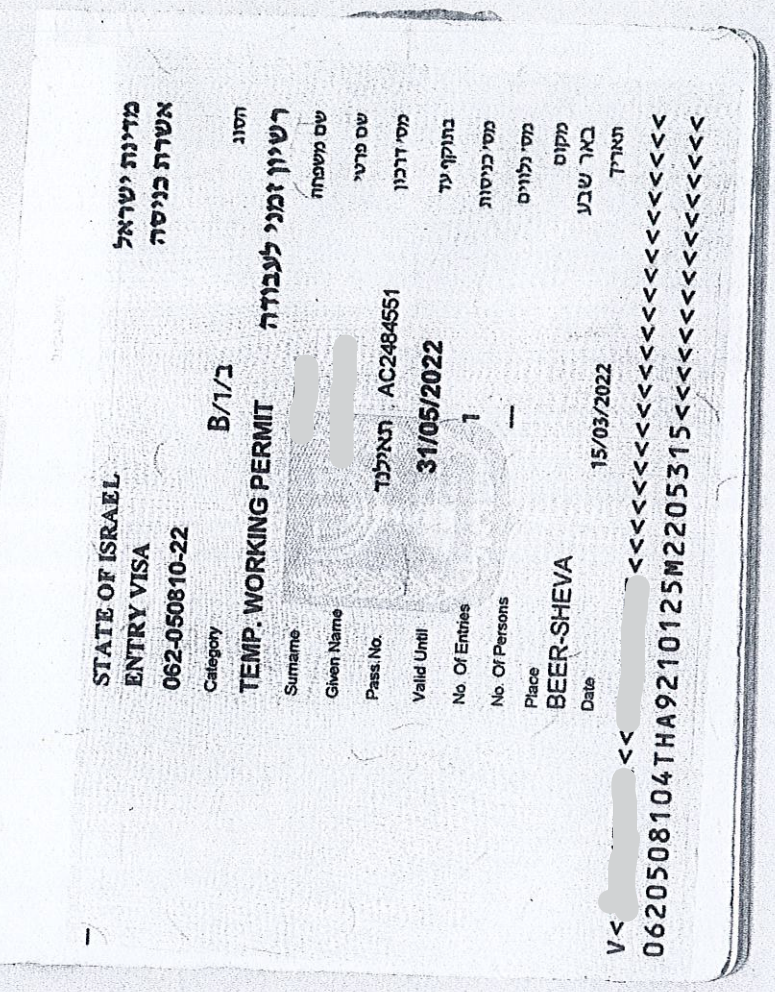

รับรองสำเนาถูกต้อง

นายโชคดี ตลอดไป

**** ตัวอย่าง **** เลขที่.....

แบบแจ้งข้อมูลการรับเงินโอนผ่านระบบ

KTB Corporate Online

วันที่.....เดือน.....พ.ศ.....

เรียน ผู้อำนวยการกองบริหารการคลัง สำนักงานปลัดกระทรวงแรงงาน

ข้าพเจ้า.....ตำแหน่ง.....

เลขประจำตัวประชาชน ☐☐☐☐☐☐☐☐☐☐☐☐☐

สำนัก/กอง/ศูนย์ .....สังกัดกรม.....กระทรวง.....

อยู่บ้านเลขที่.....หมู่ที่.....ซอย.....ถนน.....

ตำบล/แขวง .....อำเภอ/เขต.....

จังหวัด.....รหัสไปรษณีย์.....เบอร์โทรศัพท์.....

ขอรับเงินสวัสดิการ ค่าตอบแทน และเงินยืมราชการผ่านระบบ KTB Corporate Online โดยได้แนบสำเนาหน้าสมุดบัญชีเงินฝากธนาคารมาเพื่อเป็นหลักฐานด้วยแล้ว

☐ กรณีเป็นข้าราชการ ลูกจ้าง พนักงานราชการ ของหน่วยงาน เพื่อเข้าบัญชีฝากธนาคารที่ใช้สำหรับรับเงินเดือน ค่าจ้าง หรือค่าตอบแทน

บัญชีเงินฝากธนาคาร.....สาขา.....

ประเภท.....เลขที่บัญชีเงินฝากธนาคาร.....

☐ กรณีเป็นบุคคลภายนอกเพื่อเข้าบัญชีเงินฝากธนาคาร.....

สาขา.....ประเภท.....

เลขที่บัญชีเงินฝากธนาคาร.....

และเมื่อสำนักงานปลัดกระทรวงแรงงานโอนเงินสวัสดิการ ค่าตอบแทน และเงินยืมราชการผ่านระบบ KTB Corporate Online แล้วให้ส่งข้อมูลการโอนเงินผ่านช่องทาง

☐ ข้อความแจ้งเตือนผ่านโทรศัพท์มือถือ (SMS) ที่เบอร์โทรศัพท์.....

☐ จดหมายอิเล็กทรอนิกส์ (e - mail) ตาม e - mail address.....

ลงชื่อ.....ผู้มีสิทธิรับเงิน

(.....)

หมายเหตุ : เลขที่ของแบบแจ้งข้อมูลการรับเงินโอนผ่านระบบ KTB Corporate Online ให้ระบุหมายเลขกำกับเรียงกันไปทุกฉบับ เพื่อประโยชน์ในการจัดทำทะเบียนคุมการโอนเงิน

ตัวอย่าง

หน้าสมุดบัญชีธนาคาร

ข้อกำหนดและเงื่อนไข *Terms and Conditions*

1. โปรดนำสมุดคู่ฝากนี้และบัตรประจำตัวมาด้วยทุกครั้งที่ติดต่อธนาคาร
   Please bring your passbook and ID card or other identification documents when visiting the Bank.
2. โปรดเก็บสมุดคู่ฝากไว้ในที่ปลอดภัย อย่าฝากไว้กับพนักงานธนาคารหรือบุคคลอื่น กรณีสูญหายแจ้งอายัดได้ทุกสาขา หรือที่หมายเลข 02 111 1111 แล้วนำใบแจ้งความติดต่อสาขาเจ้าของบัญชี เพื่อขอออกสมุดคู่ฝากใหม่ กรณีสมุดคู่ฝากบันทึกรายการเต็ม ให้นำสมุดคู่ฝากเดิมขอเปลี่ยนเล่มใหม่ได้ทุกสาขา
   Please keep the passbook in a secure place and do not be placed under any other person's custody. If it is lost or stolen, immediately notify at any branch or call 02 111 1111, and bring a police report of the lost passbook to account holding branch for issuing a new passbook. The full passbook can be renewed at any branch.
3. การถอนต่างสาขาสามารถถอนได้เฉพาะเจ้าของบัญชี
   Only the account holder is allowed to make a withdrawal at any branch.
4. ยอดคงเหลือในสมุดคู่ฝากจะถือว่าถูกต้องเมื่อได้ตรวจสอบแล้วว่าตรงกับบัญชีของธนาคาร ควรนำสมุดมาปรับรายการอย่างน้อยเดือนละครั้ง ได้ที่เครื่องปรับสมุดอัตโนมัติ หรือที่สาขา
   The account balance shown in the passbook will be deemed correct only if it is verified with the corresponding record kept by the Bank. The passbook should be updated once a month with Passbook Update Machines or at any branch.
5. การนับจำนวนเงินเพื่อคำนวณดอกเบี้ยเงินฝากออมทรัพย์ ธนาคารจะใช้หลักเกณฑ์ตามปีปฏิทินที่เกิดขึ้นจริง
   Interest for saving account is calculated on a daily balance basis according to the actual calendar year.
6. บัญชีที่ขาดการเคลื่อนไหว และยอดคงเหลือในบัญชีต่ำกว่าที่กำหนด ธนาคารจะปิดบัญชี และ/หรือ คิดค่าธรรมเนียมตามเกณฑ์ที่ธนาคารกำหนด
   An inactive account with a balance less than the amount specified by the Bank will be closed and/or service charge may be levied on the account as specified in the Bank's Tariff of Charges.
7. เงินฝากนี้ได้รับความคุ้มครองจากสถาบันคุ้มครองเงินฝากตามจำนวนที่กำหนดไว้ในกฎหมาย
   The deposit amount is protected by the Deposit Protection Agency as prescribed by law.

Scan for Terms and Conditions

สำนักงาน รหัสสาขา [redacted]
Office

บัญชีเลขที่ 534- [redacted]
Account No.

สาขา [redacted]

ชื่อบัญชี
Account Name

[redacted]

ธนาคารกรุงไทย
Krungthai

ลายมือชื่อผู้มีอำนาจลงนาม
Authorized Signature

SA AB 3138209

[redacted]

รับรองสำเนาถูกต้อง

นายโชคดี ตลอดไป

มติคณะรัฐมนตรี โครงการ
และคำสั่งกระทรวงแรงงานที่เกี่ยวข้อง

ด่วนที่สุด

ที่ นร ๐๕๐๕/๒๖๕๕๗

สำนักเลขาธิการคณะรัฐมนตรี
ทำเนียบรัฐบาล กทม. ๑๐๓๐๐

๑๔ ธันวาคม ๒๕๖๖

เรื่อง ขอรับการจัดสรรงบประมาณรายจ่ายประจำปีงบประมาณ พ.ศ. ๒๕๖๖ ไปพลางก่อน งบกลาง รายการเงินสำรองจ่ายเพื่อกรณีฉุกเฉินหรือจำเป็น เพื่อเป็นค่าใช้จ่ายดำเนินโครงการเยียวยาแรงงานไทยจากสถานการณ์ความไม่สงบในประเทศอิสราเอล ปีงบประมาณ พ.ศ. ๒๕๖๗

เรียน รัฐมนตรีว่าการกระทรวงแรงงาน

อ้างถึง หนังสือกระทรวงแรงงาน ด่วนที่สุด ที่ รง ๐๒๐๖.๒/๓๘๖๕ ลงวันที่ ๑๒ ธันวาคม ๒๕๖๖

สิ่งที่ส่งมาด้วย สำเนาหนังสือสำนักงบประมาณ ด่วนที่สุด ที่ นร ๐๗๐๘/๑๔๒ ลงวันที่ ๑๒ ธันวาคม ๒๕๖๖

ตามที่ได้เสนอเรื่อง ขอรับการจัดสรรงบประมาณรายจ่ายประจำปีงบประมาณ พ.ศ. ๒๕๖๖ ไปพลางก่อน งบกลาง รายการเงินสำรองจ่ายเพื่อกรณีฉุกเฉินหรือจำเป็น เพื่อเป็นค่าใช้จ่ายดำเนินโครงการเยียวยาแรงงานไทยจากสถานการณ์ความไม่สงบในประเทศอิสราเอล ปีงบประมาณ พ.ศ. ๒๕๖๗ ไปเพื่อดำเนินการ ความละเอียดแจ้งแล้ว นั้น

สำนักงบประมาณได้เสนอความเห็นไปเพื่อประกอบการพิจารณาของคณะรัฐมนตรีด้วย ความละเอียดปรากฏตามสำเนาหนังสือที่ส่งมาด้วยนี้

คณะรัฐมนตรีได้ประชุมปรึกษาเมื่อวันที่ ๑๒ ธันวาคม ๒๕๖๖ ลงมติเห็นชอบตามความเห็นของสำนักงบประมาณ ทั้งนี้ ให้กระทรวงแรงงานรับความเห็นของสำนักงานสภาพัฒนาการเศรษฐกิจและสังคมแห่งชาติ (หนังสือสำนักงานสภาพัฒนาการเศรษฐกิจและสังคมแห่งชาติ ด่วนที่สุด ที่ นร ๑๑๐๘/๖๙๐๐ ลงวันที่ ๒๔ พฤศจิกายน ๒๕๖๖) ไปดำเนินการต่อไปด้วย

จึงเรียนยืนยันมา ทั้งนี้ สำนักเลขาธิการคณะรัฐมนตรีได้แจ้งให้ผู้ที่เกี่ยวข้องตามบัญชีแนบท้ายทราบด้วยแล้ว

ขอแสดงความนับถือ

(นายธวัชชัย จันทร์ไพศาลสิน)
ที่ปรึกษาประจำสำนักเลขาธิการคณะรัฐมนตรี ปฏิบัติราชการแทน
เลขาธิการคณะรัฐมนตรี

กองพัฒนายุทธศาสตร์และติดตามนโยบายพิเศษ
โทร. ๐ ๒๒๘๐ ๙๐๐๐ ต่อ ๑๖๒๒ (อุษยาทร), ๑๕๒๒ (ทรัพย์สิน)
โทรสาร ๐ ๒๒๘๐ ๑๔๔๖ www.soc.go.th
ไปรษณีย์อิเล็กทรอนิกส์ saraban@soc.go.th

โครงการเยียวยาแรงงานไทยจากสถานการณ์ความไม่สงบในประเทศอิสราเอล
ปีงบประมาณ พ.ศ. ๒๕๖๗

หน่วยงาน : สำนักงานปลัดกระทรวงแรงงาน

๑. ความสอดคล้องกับยุทธศาสตร์/นโยบายรัฐบาล ความเชื่อมโยงกับแผนต่าง ๆ

ยุทธศาสตร์ชาติ	แผนแม่บทภายใต้ยุทธศาสตร์ชาติ	แผนย่อยของแผนแม่บทภายใต้ยุทธศาสตร์ชาติ	แผนความมั่นคงแห่งชาติ	แผนพัฒนาเศรษฐกิจและสังคมแห่งชาติ ฉบับที่ ๑๓
สร้างโอกาสและความเสมอภาคทางสังคม	ความเสมอภาคและหลักประกันทางสังคม	การคุ้มครองทางสังคมขั้นพื้นฐานและหลักประกันทางเศรษฐกิจ สังคม และสุขภาพ	-	หมุดหมายที่ ๙ ไทยมีความยากจนข้ามรุ่นลดลง และคนไทยทุกคนมีความคุ้มครองทางสังคมที่เพียงพอ เหมาะสม

ความเชื่อมโยงกับนโยบายรัฐบาล

นโยบายระยะสั้น	นโยบายระยะปานกลาง
-	นโยบายหลัก : การสร้างคุณภาพชีวิต ประเด็น : การดูแลทุกกลุ่มให้เกียรติ มีศักดิ์ศรีด้วยสวัสดิการโดยรัฐ นโยบายย่อย : การสร้างความเท่าเทียมของคนทุกกลุ่มด้วยสวัสดิการโดยรัฐ

(ระบุความสอดคล้องฯ เฉพาะประเด็นที่เกี่ยวข้อง)

๒. หลักการและเหตุผล

จากสถานการณ์ความไม่สงบในประเทศอิสราเอล ซึ่งเริ่มมาตั้งแต่วันที่ ๗ ตุลาคม ๒๕๖๖ และมีแนวโน้มยืดเยื้อและขยายเป็นวงกว้างมากขึ้น ส่งผลให้เกิดความสูญเสียต่อชีวิตและทรัพย์สินของประชาชนในพื้นที่ ซึ่งรวมถึงแรงงานไทยที่เดินทางไปทำงานในประเทศอิสราเอลได้รับผลกระทบจากเหตุการณ์ที่เกิดขึ้น ทั้งได้รับบาดเจ็บ เสียชีวิต หรือถูกจับเป็นตัวประกัน ซึ่งสถานเอกอัครราชทูต ณ กรุงเทลอาวีฟ ได้รวบรวมและนำแรงงานไทยออกจากพื้นที่เสี่ยงให้มาอยู่ในพื้นที่ปลอดภัย และกระทรวงการต่างประเทศได้อพยพคนไทย/แรงงานไทยในอิสราเอลกลับประเทศไทยอย่างรวดเร็ว และต่อเนื่องนับแต่เกิดสถานการณ์ไม่ปกติเป็นต้นมา

กระทรวงแรงงานดำเนินการจัดส่งแรงงานไทยเดินทางไปทำงานในอิสราเอลในรูปแบบรัฐต่อรัฐ (G to G) โดยสถิติการจัดส่งแรงงานไทยภาคเกษตร ตั้งแต่ปี ๒๕๕๕ – ๑๓ กันยายน ๒๕๖๕ จำนวน ๕๓,๒๐๗ คน ปัจจุบันมีแรงงานไทยเข้าไปทำงานในอิสราเอล จำนวน ๒๙,๙๐๐ คน (ข้อมูลกรมการจัดหางาน เดือนกันยายน ๒๕๖๕ และเดือนสิงหาคม ๒๕๖๖ ตามลำดับ) ซึ่งแสดงให้เห็นถึงความเชื่อมั่นของแรงงานไทยในการเดินทางไปทำงานประเทศอิสราเอล กรณีสถานการณ์ความไม่สงบดังกล่าวเป็นสถานการณ์ที่เกิดขึ้นโดยไม่คาดคิด ส่งผลกระทบต่อแรงงานไทยที่ทำงานในอิสราเอลจำนวนมาก อย่างไรก็ตามยังคงเป็นหน้าที่และความรับผิดชอบของภาครัฐ โดยกระทรวงแรงงานที่ต้องให้การดูแลช่วยเหลือ นอกจากนี้แรงงานไทยที่ทำงานในอิสราเอลจะได้รับค่าจ้างตามอัตราค่าจ้างขั้นต่ำ ซึ่งคิดเป็นเงินประมาณเดือนละ ๕๐,๐๐๐ – ๖๐,๐๐๐ บาท ดังนั้น เมื่อเกิดเหตุให้ต้องเดินทางกลับประเทศไทยก่อนครบสัญญา จึงทำให้เกิดการสูญเสียรายได้ในจำนวนมหาศาล ซึ่งแรงงานส่วนใหญ่เป็นแรงงานที่เดินทางไปทำงานในประเทศอิสราเอลยังไม่ครบกำหนดตามสัญญาจ้าง (๕ ปี ๓ เดือน) และเป็นเสาหลักของครอบครัว การได้รับผลกระทบจากสถานการณ์ความไม่สงบในประเทศอิสราเอลในครั้งนี้

ทำให้มี ...

ทำให้มีผลกระทบต่อรายได้ของแรงงานไทย โดยในปี ๒๕๖๖ แรงงานไทยที่ทำงานในอิสราเอลสามารถส่งรายได้กลับประเทศไทยจำนวน ๕,๖๕๕.๙๒ ล้านบาท (ข้อมูลจากธนาคารแห่งประเทศไทย เดือนมกราคม - กันยายน ๒๕๖๖) จำนวนรายได้จากการส่งเงินเข้ามาให้ครอบครัวในประเทศไทยทำให้เกิดการใช้จ่ายเงินภายในประเทศสูงขึ้น ซึ่งเป็นการส่งเสริมและกระตุ้นเศรษฐกิจภายในประเทศไทยให้ดีขึ้น ทั้งนี้ มีแรงงานไทยที่เดินทางไปทำงานในประเทศอิสราเอล จำนวน ๒๙,๙๐๐ คน (ข้อมูลจากกรมการจัดหางานเดือนกันยายน ๒๕๖๖) มีแรงงานไทยลงทะเบียนกลับประเทศไทย จำนวน ๘,๔๗๘ คน และเดินทางกลับถึงประเทศไทยแล้ว จำนวน ๗,๔๑๕ คน (ข้อมูล ณ วันที่ ๓๐ ตุลาคม ๒๕๖๖) โดยแรงงานไทยบางส่วนทยอยเดินทางกลับประเทศไทยก่อนครบกำหนดระยะเวลาตามสัญญาจ้าง ในขณะที่บางส่วนยังไม่ตัดสินใจเดินทางกลับเนื่องจากยังมีความกังวลเกี่ยวกับรายได้ที่ไม่เพียงพอต่อค่าใช้จ่ายในครัวเรือน ภาระหนี้สินที่เกิดจากการเดินทางไปทำงานยังประเทศอิสราเอล รวมถึงการเริ่มต้นประกอบอาชีพภายหลังจากเดินทางกลับมาประเทศไทย ดังนั้น กระทรวงแรงงานจึงเตรียมมาตรการเยียวยากรณีการขาดรายได้ของแรงงานไทยที่เดินทางกลับจากประเทศอิสราเอล เพื่อเป็นการบรรเทาความเดือดร้อนที่เกิดขึ้นในเบื้องต้น โดยกระทรวงแรงงานได้จัดตั้งศูนย์ช่วยเหลือแรงงานและติดตามสถานการณ์ความไม่สงบในประเทศอิสราเอล กระทรวงแรงงานและศูนย์ช่วยเหลือแรงงานและติดตามสถานการณ์ความไม่สงบในประเทศอิสราเอลจังหวัด มีอำนาจหน้าที่ติดตามและดูแลให้ความช่วยเหลือแรงงานไทยที่ได้รับผลกระทบจากสถานการณ์ดังกล่าว

๓. วัตถุประสงค์

๓.๑ เพื่อให้แรงงานไทยที่ได้รับผลกระทบจากสถานการณ์ความไม่สงบในประเทศอิสราเอลได้รับความช่วยเหลืออย่างเร่งด่วนเป็นการบรรเทาความเดือดร้อนจากการขาดรายได้ในเบื้องต้น

๓.๒ เพื่อเป็นการสร้างขวัญและกำลังใจให้แรงงานไทยที่เดินทางไปทำงานในประเทศอิสราเอลได้รับการดูแลจากภาครัฐอย่างจริงจัง

๓.๓ เพื่อให้แรงงานไทยมีความเชื่อมั่นในการเดินทางไปทำงานในประเทศอิสราเอล

๔. กลุ่มเป้าหมาย

แรงงานไทยที่ได้รับผลกระทบจากสถานการณ์ความไม่สงบในประเทศอิสราเอล จำนวน ๓ กลุ่ม ดังนี้

๔.๑ แรงงานไทยที่เดินทางไปทำงานในประเทศอิสราเอล และเดินทางกลับประเทศไทยหลังวันที่ ๗ ตุลาคม ๒๕๖๖

๔.๒ แรงงานไทยที่เสียชีวิตจากสถานการณ์ความไม่สงบในประเทศอิสราเอล

๔.๓ แรงงานไทยที่เดินทางไปทำงานในประเทศอิสราเอลและเดินทางกลับประเทศไทย ก่อนวันที่ ๗ ตุลาคม ๒๕๖๖ โดยใช้วีซ่า Re-entry แต่ไม่สามารถเดินทางกลับไปทำงานที่ประเทศอิสราเอลได้เนื่องจากกรมการจัดหางานชะลอการเดินทางด้วยเหตุภัยสงครามในประเทศอิสราเอล

๕. งบประมาณโครงการ

งบประมาณรายจ่ายประจำปีงบประมาณ พ.ศ. ๒๕๖๖ ไปพลางก่อน งบกลาง รายการเงินสำรองจ่ายเพื่อกรณีฉุกเฉินหรือจำเป็น จำนวน ๗๕๐,๐๐๐,๐๐๐ บาท (เจ็ดร้อยห้าสิบล้านบาทถ้วน) ทั้งนี้ เนื่องจากยังมีแรงงานไทยบางส่วนทยอยเดินทางกลับประเทศไทย จึงเสนอขอรับการจัดสรรงบประมาณสำหรับแรงงานไทยกลุ่มเป้าหมายตามข้อ ๔ จำนวน ๑๕,๐๐๐ คน ๆ ละ ๕๐,๐๐๐ บาท ซึ่งเป็นการจ่ายเยียวยาเพื่อชดเชยการขาดรายได้ต่อเดือนโดยอ้างอิงอัตราค่าจ้างขั้นต่ำของประเทศอิสราเอล ตั้งแต่วันที่ ๑ เมษายน ๒๕๖๖ ค่าแรงขั้นต่ำเดือนละ ๕,๕๗๑.๗๕ เชคเกล คิดเป็นเงินไทย ๕๐,๒๑๕.๙๖ บาท คำนวณอัตราแลกเปลี่ยน ๑ เชคเกล = ๙.๐๑๒๖ บาท

๖. หน่วยงานที่ดำเนินการเบิกจ่าย

สำนักงานปลัดกระทรวงแรงงาน กระทรวงแรงงาน

๗. วิธีดำเนินการ

๗.๑ สำนักงานปลัดกระทรวงแรงงานทั้งส่วนกลางและส่วนภูมิภาค รับคำร้องขอรับเงินเยียวยาเนื่องจากสถานการณ์ความไม่สงบในประเทศอิสราเอล

๗.๒ ตรวจสอบเอกสารข้อมูลตามหลักเกณฑ์ที่สำนักงานปลัดกระทรวงแรงงานกำหนด

๗.๓ ดำเนินการเบิกจ่ายเงินเยียวยาให้กับแรงงานไทยที่มีคุณสมบัติครบถ้วน โดยโอนเงินเข้าบัญชีธนาคารของแรงงานไทย

๗.๔ ลงพื้นที่ติดตามผลการดำเนินงาน โดยผู้บริหารกระทรวงแรงงานและหน่วยงานในสังกัดกระทรวงแรงงานทั้งในส่วนกลางและส่วนภูมิภาค

๘. แผนปฏิบัติงาน/ระยะเวลาดำเนินการ

กิจกรรม	แผนปฏิบัติงาน/ระยะเวลาดำเนินการ											
	ไตรมาสที่ ๑			ไตรมาสที่ ๒			ไตรมาสที่ ๓			ไตรมาสที่ ๔		
	ต.ค. ๖๖	พ.ย. ๖๖	ธ.ค. ๖๖	ม.ค. ๖๗	ก.พ. ๖๗	มี.ค. ๖๗	เม.ย. ๖๗	พ.ค. ๖๗	มิ.ย. ๖๗	ก.ค. ๖๗	ส.ค. ๖๗	ก.ย. ๖๗
๘.๑. สำนักงานปลัดกระทรวงแรงงานทั้งส่วนกลางและส่วนภูมิภาค รับคำร้องขอรับเงินเยียวยาเนื่องจากสถานการณ์ความไม่สงบในประเทศอิสราเอล			←	—	—	—	—	—	—	—	—	→
๘.๒. ตรวจสอบเอกสารข้อมูลตามหลักเกณฑ์ที่สำนักงานปลัดกระทรวงแรงงานกำหนด			←	—	—	—	—	—	—	—	—	→
๘.๓ ดำเนินการเบิกจ่ายเงินเยียวยาให้กับแรงงานไทยที่มีคุณสมบัติครบถ้วน โดยโอนเงินเข้าบัญชีธนาคารของแรงงานไทย			←	—	—	—	—	—	—	—	—	→
๘.๔ ลงพื้นที่ติดตามผลการดำเนินงาน โดยผู้บริหารกระทรวงแรงงานและหน่วยงานในสังกัดกระทรวงแรงงานทั้งในส่วนกลางและส่วนภูมิภาค			←	—	—	—	—	—	—	—	—	→

หมายเหตุ กิจกรรมและแผนการปฏิบัติงานปรับเปลี่ยนได้จนกว่าสถานการณ์ในประเทศอิสราเอลจะยุติ

๙. พื้นที่ดำเนินการ

กรุงเทพมหานคร และส่วนภูมิภาค (สำนักงานแรงงานจังหวัดทุกจังหวัด)

๑๐. ผลที่คาดว่า...

๑๐. ผลที่คาดว่าจะได้รับ

๑๐.๑ แรงงานไทยและครอบครัวที่ได้รับผลกระทบจากสถานการณ์ความไม่สงบในประเทศอิสราเอลได้รับความช่วยเหลืออย่างเร่งด่วนจากภาครัฐอย่างจริงจัง

๑๐.๒ เป็นการสร้างขวัญและกำลังใจให้แรงงานไทยที่ได้รับการเยียวยาจากภาครัฐโดยได้รับเงินทดแทนการขาดรายได้

๑๐.๓ สร้างความเชื่อมั่นให้กับแรงงานไทยที่จะเดินทางไปทำงานในประเทศอิสราเอล

๑๑. การติดตามผล

๑๑.๑ การรายงานผลการเบิกจ่ายเงินเยียวยาให้กับแรงงานไทยเป็นประจำทุกวัน

๑๑.๒ การลงพื้นที่ติดตามผลการดำเนินงาน โดยผู้บริหารกระทรวงแรงงานและหน่วยงานในสังกัดกระทรวงแรงงานในส่วนกลางและส่วนภูมิภาค

๑๒. ผู้รับผิดชอบโครงการ

นางสาวแก้วใจ สัจจะเวทะ

ตำแหน่ง ผู้อำนวยการสำนักประสานความร่วมมือระหว่างประเทศ

โทรศัพท์ ๐ ๒๒๓๒ ๑๓๒๙ มือถือ ๐๘๑ ๒๔๘ ๐๕๕๑

หน่วยงาน สำนักประสานความร่วมมือระหว่างประเทศ สำนักงานปลัดกระทรวงแรงงาน

ผู้ประสานงาน

นางประภาพร อัมรินทร์นุเคราะห์ ตำแหน่ง นักวิชาการแรงงานชำนาญการ

โทรศัพท์ ๐ ๒๒๓๒ ๑๔๐๘ มือถือ ๐๙๓ ๒๙๓ ๖๓๙๕

หน่วยงาน สำนักประสานความร่วมมือระหว่างประเทศ สำนักงานปลัดกระทรวงแรงงาน

ประมาณการจำนวนแรงงานไทยที่ได้รับผลกระทบจากสถานการณ์ความไม่สงบในประเทศอิสราเอล
จำนวน ๔ กลุ่ม ดังนี้

ที่	กลุ่มเป้าหมาย	งบประมาณ (บาท)		
		จำนวน (คน)	อัตรา ค่าใช้จ่าย/คน	รวม
๑.	แรงงานไทยที่เดินทางไปทำงานในประเทศอิสราเอล และเดินทางกลับประเทศไทยหลังวันที่ ๗ ตุลาคม ๒๕๖๖	๙,๔๗๕	๕๐,๐๐๐	๔๗๓,๗๕๐,๐๐๐
๒.	แรงงานไทยที่เสียชีวิตจากสถานการณ์ความไม่สงบในประเทศอิสราเอล	๓๙	๕๐,๐๐๐	๑,๙๕๐,๐๐๐
๓.	แรงงานไทยที่เดินทางไปทำงานในประเทศอิสราเอล และเดินทางกลับประเทศไทย ก่อนวันที่ ๗ ตุลาคม ๒๕๖๖ โดยใช้ Re-Entry Visa แต่ไม่สามารถเดินทางกลับไปทำงานที่ประเทศอิสราเอลได้เนื่องจากกรมการจัดหางานชะลอการเดินทางด้วยเหตุภัยสงครามในประเทศอิสราเอล	๙๖๐	๕๐,๐๐๐	๔๘,๐๐๐,๐๐๐
๔.	ประมาณการแรงงานไทยที่คาดว่าจะประสงค์เดินทางกลับไทย/เดินทางกลับไทยเพิ่มเติม รวมถึงแรงงานไทยที่ยังคงถูกจับเป็นตัวประกัน	๔,๕๒๖	๕๐,๐๐๐	๒๒๖,๓๐๐,๐๐๐
	รวมทั้งสิ้น	**๑๕,๐๐๐**	**๕๐,๐๐๐**	**๗๕๐,๐๐๐,๐๐๐**

ข้อมูล ณ วันที่ ๖ ธันวาคม ๒๕๖๖

หมายเหตุ

๑. Re-Entry Visa คือ แรงงานไทยจะได้รับอนุญาตให้เดินทางไปทำงานในประเทศอิสราเอลได้คนละ ๑ ครั้ง ซึ่งมีระยะเวลา ๕ ปี ๓ เดือน ซึ่งระหว่างระยะเวลาดังกล่าว หากแรงงานมีความประสงค์จะขอกลับประเทศไทยเพื่อกลับมาเยี่ยมบ้านสามารถทำได้โดยการขอ Re-Entry Visa เพื่อเดินทางกลับประเทศไทยและต้องได้รับ Re-Entry Visa แล้วเท่านั้นจึงจะสามารถเดินทางกลับประเทศไทยได้ ทั้งนี้ ต้องเดินทางกลับไปทำงาน ณ ประเทศอิสราเอล ภายในระยะเวลา ๙๐ วัน (๙ กรกฎาคม – ๖ ตุลาคม ๒๕๖๖) มิฉะนั้น จะไม่สามารถเดินทางกลับไปทำงานได้อีก ซึ่งแรงงานกลุ่มนี้เป็นกลุ่มที่เดินทางกลับประเทศไทยก่อนเกิดเหตุการณ์ไม่สงบในประเทศอิสราเอลโดยเป็นการเดินทางกลับประเทศไทยก่อนวันที่ ๗ ตุลาคม ๒๕๖๖

๒. จำนวนกลุ่มเป้าหมายข้างต้นเป็นการประมาณการอาจมีปรับเปลี่ยนแปลงตามสถานการณ์

กฎหมายที่เกี่ยวข้อง

มติคณะรัฐมนตรีเมื่อวันที่ 12 ธันวาคม 2566

เรื่อง ขอรับการจัดสรรงบประมาณรายจ่ายประจำปีงบประมาณ พ.ศ. 2566 ไปพลางก่อน งบกลาง รายการเงินสำรองจ่ายเพื่อกรณีฉุกเฉินหรือจำเป็น เพื่อเป็นค่าใช้จ่ายดำเนินโครงการเยียวยาแรงงานไทยจากสถานการณ์ความไม่สงบในประเทศอิสราเอล ปีงบประมาณ พ.ศ. 2567

คณะรัฐมนตรีมีมติอนุมัติตามที่กระทรวงแรงงานเสนอการขอรับการจัดสรรงบประมาณรายจ่ายประจำปีงบประมาณ พ.ศ. 2566 ไปพลางก่อน งบกลาง รายการเงินสำรองจ่ายเพื่อกรณีฉุกเฉินหรือจำเป็น งบประมาณจำนวน 750,000,000 บาท เพื่อเป็นค่าใช้จ่ายในการดำเนินโครงการเยียวยาแรงงานไทยจากสถานการณ์ความไม่สงบในประเทศอิสราเอล ปีงบประมาณ พ.ศ. 2567 ต่อไป

สาระสำคัญ

กระทรวงแรงงานเสนอโครงการเยียวยาแรงงานไทยจากสถานการณ์ความไม่สงบในประเทศอิสราเอล ปีงบประมาณ พ.ศ. 2567 โดยมีรายละเอียด ดังนี้

1. <u>ความเป็นมา</u> : จากสถานการณ์ความไม่สงบในประเทศอิสราเอล ซึ่งเริ่มมาตั้งแต่วันที่ 7 ตุลาคม 2566 และยังคงมีแนวโน้มยืดเยื้อต่อไป ส่งผลให้เกิดความสูญเสียต่อชีวิตและทรัพย์สินของประชาชนในพื้นที่ ซึ่งรวมถึงแรงงานไทยที่เดินทางไปทำงานในประเทศอิสราเอลได้รับผลกระทบจากเหตุการณ์ที่เกิดขึ้น ทั้งได้รับบาดเจ็บ เสียชีวิต หรือถูกจับเป็นตัวประกัน ซึ่งจากสถานการณ์ในปัจจุบันได้มีการประเมินสถานการณ์สู้รบในประเทศอิสราเอลอาจขยายวงกว้าง รัฐบาลโดยนายกรัฐมนตรีและรัฐมนตรีว่าการกระทรวงแรงงาน มีความห่วงใยแรงงานไทยซึ่งอาจจะทำให้เกิดอันตรายต่อชีวิตของแรงงานไทยที่ทำงานอยู่ในประเทศอิสราเอล ทั้งนี้ ยังมีแรงงานบางส่วนที่ยังมีความกังวลถึงค่าจ้างที่ยังไม่ได้รับหรือกังวลว่าจะไม่สามารถเดินทางกลับไปทำงานได้ภายหลังจากสถานการณ์สงบลงดังนั้น กระทรวงแรงงานยืนยันและให้ความมั่นใจว่าแรงงานทุกคนจะได้รับค่าจ้างเต็มจำนวนและจะสามารถกลับไปทำงานภายหลังสถานการณ์สงบได้อย่างแน่นอน จึงขอให้แรงงานไทยเดินทางกลับประเทศโดยด่วนและเสนอมาตรการช่วยเหลือเยียวยาแรงงานไทยที่ได้รับผลกระทบจากสถานการณ์ จำนวน 50,000 บาท/คน โดยประมาณการแรงงานไทยจำนวน 15,000 คน

2. <u>วัตถุประสงค์</u> : เพื่อให้แรงงานไทยที่ได้รับผลกระทบจากสถานการณ์ความไม่สงบในประเทศอิสราเอลได้รับความช่วยเหลืออย่างเร่งด่วนเป็นการบรรเทาความเดือดร้อนจากการขาดรายได้ในเบื้องต้น รวมทั้งเพื่อเป็นการสร้างขวัญและกำลังใจให้แรงงานไทยที่เดินทางไปทำงานในประเทศอิสราเอลได้รับการดูแลจากภาครัฐอย่างจริงจัง และเพื่อให้แรงงานไทยมีความเชื่อมั่นในการเดินทางไปทำงานในประเทศอิสราเอล

3. <u>กลุ่มเป้าหมาย</u> : ประมาณการจำนวนแรงงานไทยที่ได้รับผลกระทบจากสถานการณ์ความไม่สงบในประเทศอิสราเอล จำนวน 4 กลุ่ม ดังนี้

ที่	กลุ่มเป้าหมาย	งบประมาณ		
		จำนวน (คน)	อัตราค่าใช้จ่าย/คน	รวม
1.	แรงงานไทยที่เดินทางไปทำงานในประเทศอิสราเอลและเดินทางกลับประเทศไทยหลังวันที่ 7 ตุลาคม 2566	9,475	50,000	473,750,000
2.	แรงงานไทยที่เสียชีวิตจากสถานการณ์ความไม่สงบในประเทศอิสราเอล	39	50,000	1,950,000
3.	แรงงานไทยที่เดินทางไปทำงานในประเทศอิสราเอลและเดินทางกลับประเทศไทย ก่อนวันที่ 7 ตุลาคม 2566 โดยใช้ Re-Entry Visa แต่ไม่สามารถเดินทางกลับไปทำงานที่ประเทศอิสราเอลได้เนื่องจากกรมการจัดหางานชะลอการเดินทางด้วยเหตุภัยสงครามในประเทศอิสราเอล	960	50,000	48,000,000
4.	ประมาณการแรงงานไทยที่คาดว่าจะประสงค์เดินทางกลับไทย/เดินทางกลับไทยเพิ่มเติม รวมถึงแรงงานไทยที่ยังคงถูกจับเป็นตัวประกัน	4,526	50,000	226,300,000
รวมทั้งสิ้น		**15,000**	**50,000**	**750,000,000**

ข้อมูล ณ วันที่ 6 ธันวาคม 2566

หมายเหตุ

1) Re-Entry Visa คือ แรงงานไทยจะได้รับอนุญาตให้เดินทางไปทำงานในประเทศอิสราเอลได้คนละ 1 ครั้ง ซึ่งมีระยะเวลา 5 ปี 3 เดือน ซึ่งระหว่างระยะเวลาดังกล่าว หากแรงงานมีความประสงค์จะขอกลับประเทศไทยเพื่อกลับมาเยี่ยมบ้านสามารถทำได้โดยการขอ Re-Entry Visa เพื่อเดินทางกลับประเทศไทยและต้องได้รับ Re-Entry Visa แล้วเท่านั้นจึงจะสามารถเดินทางกลับประเทศไทยได้ ทั้งนี้ ต้องเดินทางกลับไปทำงาน ณ ประเทศอิสราเอล ภายในระยะเวลา 90 วัน (วันที่ 9 กรกฎาคม - 6 ตุลาคม 2566) มิฉะนั้นจะไม่สามารถเดินทางกลับไปทำงานได้อีก ซึ่งแรงงานกลุ่มนี้เป็นกลุ่มที่เดินทางกลับประเทศไทยก่อนเกิดเหตุการณ์ไม่สงบในประเทศอิสราเอลโดยเป็นการเดินทางกลับประเทศไทยก่อนวันที่ 7 ตุลาคม 2566

2) จำนวนกลุ่มเป้าหมายข้างต้นเป็นการประมาณการอาจมีปรับเปลี่ยนแปลงตามสถานการณ์

4. <u>วิธีดำเนินการ</u> :

4.1 สำนักงานปลัดกระทรวงแรงงานทั้งส่วนกลางและส่วนภูมิภาค รับคำร้องขอรับเงินเยียวยาเนื่องจากสถานการณ์ความไม่สงบในประเทศอิสราเอล

4.2 ตรวจสอบเอกสารข้อมูลตามหลักเกณฑ์ที่สำนักงานปลัดกระทรวงแรงงานกำหนด

4.3 ดำเนินการเบิกจ่ายเงินเยียวยาให้กับแรงงานไทยที่มีคุณสมบัติครบถ้วนโดยโอนเงินเข้าบัญชีธนาคารของแรงงานไทย

4.4 ลงพื้นที่ติดตามผลการดำเนินงาน โดยผู้บริหารกระทรวงแรงงานและหน่วยงานในสังกัดกระทรวงแรงงานทั้งในส่วนกลางและส่วนภูมิภาค

5. <u>ระยะเวลาดำเนินการ</u> : ตั้งแต่เดือนธันวาคม 2566 - กันยายน 2567 หรือจนกว่าจะดำเนินการจ่ายเงินเยียวยาแล้วเสร็จ

6. <u>งบประมาณ</u> : จำนวน 750,000,000 บาท

7. <u>ผลที่คาดว่าจะได้รับ</u>

7.1 แรงงานไทยและครอบครัวที่ได้รับผลกระทบจากสถานการณ์ความไม่สงบในประเทศอิสราเอลได้รับความช่วยเหลืออย่างเร่งด่วนจากภาครัฐอย่างจริงจัง

7.2 เป็นการสร้างขวัญและกำลังใจให้แรงงานไทยที่ได้รับการรับเยียวยาจากภาครัฐโดยได้รับเงินทดแทนการขาดรายได้

7.3 สร้างความเชื่อมั่นให้กับแรงงานไทยที่จะเดินทางไปทำงานในประเทศอิสราเอล

8. <u>การติดตามผล</u>

8.1 การรายงานผลการเบิกจ่ายเงินเยียวยาให้กับแรงงานไทยเป็นประจำทุกวัน

8.2 การลงพื้นที่ติดตามผลการดำเนินงาน โดยผู้บริหารกระทรวงแรงงานและหน่วยงานในสังกัดกระทรวงแรงงานในส่วนกลางและส่วนภูมิภาค

ประโยชน์และผลกระทบ

1. การดำเนินโครงการฯ จะส่งผลทำให้แรงงานไทยกลุ่มเป้าหมาย จำนวน 15,000 คนและครอบครัว ที่ได้รับผลกระทบจากสถานการณ์ความไม่สงบในประเทศอิสราเอลได้รับความช่วยเหลืออย่างเร่งด่วนจากภาครัฐ รวมทั้งเป็นการสร้างขวัญและกำลังใจให้แรงงานไทยที่ได้รับการเยียวยาจากภาครัฐโดยได้รับเงินทดแทนการขาดรายได้และสร้างความเชื่อมั่นให้กับแรงงานไทยที่จะเดินทางไปทำงานในประเทศอิสราเอล

2. สถานการณ์แรงงานไทยในประเทศอิสราเอล (ณ วันที่ 6 ธันวาคม 2566) แรงงานไทยที่ไปทำงานในประเทศอิสราเอล จำนวน 29,900 คน แยกเป็น 1) เดินทางกลับถึง

ประเทศไทยแล้วจำนวน 9,475 คน (เดินทางกลับหลังวันที่ 7 ธันวาคม 2566) 2) เสียชีวิต จำนวน 39 ราย และยังคงอยู่ในอิสราเอล จำนวน 20,386 คน ผลกระทบต่อแรงงานไทย แรงงานที่เดินทางกลับมาก่อนวันที่ 7 ตุลาคม 2566 ด้วย inter visa และกำลังจะหมดอายุ รวมถึงไม่สามารถเลื่อนตั๋วเดินทางกลับอิสราเอลได้ ซึ่งแรงงานได้จ่ายค่าตั๋วไปเรียบร้อยแล้วทำให้ประสบความเดือดร้อนว่าใครจะเป็นผู้รับผิดชอบค่าใช้จ่ายดังกล่าว สำหรับในปี 2567 การจัดสรรโควตาแรงงานไทยภาคเกษตรอาจได้รับการจัดสรรน้อยลง เนื่องจากการชะลอการจัดส่งแรงงานไทยเดินทางไปทำงานในอิสราเอล โดยมีการนำเข้าแรงงานชาติอื่นแทน

****

คำสั่งกระทรวงแรงงาน

ที่ ๓๖๖ /๒๕๖๖

เรื่อง การจัดตั้งศูนย์ช่วยเหลือแรงงานและติดตามสถานการณ์ความไม่สงบในประเทศอิสราเอล กระทรวงแรงงาน และศูนย์ช่วยเหลือแรงงานและติดตามสถานการณ์ความไม่สงบในประเทศอิสราเอล จังหวัด

ด้วยสถานการณ์ความไม่สงบในประเทศอิสราเอล ซึ่งเริ่มมาตั้งแต่วันที่ ๗ ตุลาคม ๒๕๖๖ เกิดเหตุจรวดโจมตีจากฉนวนกาซาไปยังหลายพื้นที่ในประเทศอิสราเอล และมีผู้ก่อการร้าย (กลุ่มฮามาส) แทรกซึมเข้ามาในพื้นที่ของประเทศอิสราเอล โดยได้ยิงจรวดเข้ามายังพื้นที่ใกล้เคียงกับฉนวนกาซา ในพื้นที่ทางตอนใต้ของประเทศอิสราเอล และทางตอนใต้ของกรุงเทลอาวีฟ ประเทศอิสราเอล เบื้องต้นทำให้มีผู้เสียชีวิตและผู้บาดเจ็บเป็นจำนวนมาก รวมถึงส่งผลกระทบต่อความปลอดภัยในชีวิตและทรัพย์สินของแรงงานไทยที่ทำงานในประเทศอิสราเอลโดยตรง

อาศัยอำนาจตามความในมาตรา ๒๑ วรรคหนึ่ง แห่งพระราชบัญญัติระเบียบบริหารราชการแผ่นดิน พ.ศ. ๒๕๓๔ ซึ่งแก้ไขเพิ่มเติมโดยพระราชบัญญัติระเบียบบริหารราชการแผ่นดิน (ฉบับที่ ๕) พ.ศ. ๒๕๔๕ ปลัดกระทรวงแรงงานจึงมีคำสั่ง ดังต่อไปนี้

๑. ให้จัดตั้งศูนย์ช่วยเหลือแรงงานและติดตามสถานการณ์ความไม่สงบในประเทศอิสราเอล กระทรวงแรงงาน มีที่ตั้ง ณ ศูนย์บริการประชาชน สำนักตรวจและประเมินผล สำนักงานปลัดกระทรวงแรงงาน ชั้น ๑ กระทรวงแรงงาน ถนนมิตรไมตรี แขวงดินแดง กรุงเทพมหานคร ๑๐๔๐๐ และให้มีคณะทำงานศูนย์ช่วยเหลือแรงงานและติดตามสถานการณ์ความไม่สงบในประเทศอิสราเอล กระทรวงแรงงาน โดยมีองค์ประกอบและอำนาจหน้าที่ ดังนี้

๑.๑ องค์ประกอบ

(๑)	นายสมาสภ์ ปัทมะสุคนธ์ ผู้ตรวจราชการกระทรวงแรงงาน	ประธานคณะทำงาน
(๒)	นางสาวกรจิรัฏฐ์ พงจันทร์ศธร ผู้ช่วยปลัดกระทรวงแรงงาน	คณะทำงาน
(๓)	รองอธิบดีกรมการจัดหางาน ที่ได้รับมอบอำนาจให้ปฏิบัติราชการแทน อธิบดีกรมการจัดหางานเกี่ยวกับงานในหน้าที่ความรับผิดชอบของ กองบริหารแรงงานไทยไปต่างประเทศ	คณะทำงาน
(๔)	นายโอวาท ทองบ่อมะกรูด ผู้ตรวจราชการกรม กรมการจัดหางาน	คณะทำงาน
(๕)	ผู้อำนวยการกองบริหารแรงงานไทยไปทำงานในต่างประเทศ กรมการจัดหางาน	คณะทำงาน
(๖)	ผู้อำนวยการกองทะเบียนจัดหางานกลางและคุ้มครองคนหางาน กรมการจัดหางาน	คณะทำงาน

(๗)	ผู้อำนวยการสำนักตรวจและประเมินผล สำนักงานปลัดกระทรวงแรงงาน	คณะทำงาน
(๘)	ผู้อำนวยการกองเผยแพร่และประชาสัมพันธ์ สำนักงานปลัดกระทรวงแรงงาน	คณะทำงาน
(๙)	นายกิตติ์ธนา ศรีสุริยะ อัครราชทูตที่ปรึกษา (ฝ่ายแรงงาน) ฝ่ายแรงงาน ประจำสถานเอกอัครราชทูต ณ กรุงเทลอาวีฟ	คณะทำงาน
(๑๐)	หัวหน้ากลุ่มงานกองทุนเพื่อช่วยเหลือคนหางาน ไปทำงานในต่างประเทศ กองบริหารแรงงานไทยไปต่างประเทศ กรมการจัดหางาน	คณะทำงาน
(๑๑)	ผู้อำนวยการสำนักประสานความร่วมมือระหว่างประเทศ สำนักงานปลัดกระทรวงแรงงาน	คณะทำงาน และเลขานุการ
(๑๒)	ผู้อำนวยการกลุ่มงานประสานความร่วมมือระหว่างประเทศ สำนักประสานความร่วมมือระหว่างประเทศ สำนักงานปลัดกระทรวงแรงงาน	คณะทำงาน และผู้ช่วยเลขานุการ
(๑๓)	ผู้อำนวยการกลุ่มงานสนับสนุนเครือข่ายและประสานภูมิภาค สำนักตรวจและประเมินผล สำนักงานปลัดกระทรวงแรงงาน	คณะทำงาน และผู้ช่วยเลขานุการ
(๑๔)	เจ้าหน้าที่กองบริหารแรงงานไทยไปต่างประเทศ กรมการจัดหางาน จำนวน ๒ คน	คณะทำงาน และผู้ช่วยเลขานุการ

๑.๒ อำนาจหน้าที่ ดังนี้

(๑) ติดตาม ประเมิน วิเคราะห์ สถานการณ์ความไม่สงบในประเทศอิสราเอล และรายงานต่อผู้บริหารกระทรวงแรงงานอย่างต่อเนื่องเป็นระยะ

(๒) จัดทำแนวทางการให้ความช่วยเหลือแรงงานไทยที่ได้รับผลกระทบตามภารกิจของกระทรวงแรงงาน

(๓) ร่วมกับหน่วยงานที่เกี่ยวข้องทั้งในประเทศและต่างประเทศ เพื่ออำนวยการประสานงาน และดูแลการอพยพแรงงานไทยที่ได้รับผลกระทบ

(๔) ประสานการดำเนินงานกับหน่วยงานที่เกี่ยวข้องเพื่อเข้าร่วมประชุมและให้ข้อมูลตามความเหมาะสม

(๕) ปฏิบัติหน้าที่อื่นตามที่ปลัดกระทรวงแรงงานมอบหมาย

๒. ให้จัดตั้งศูนย์ช่วยเหลือแรงงานและติดตามสถานการณ์ความไม่สงบในประเทศอิสราเอลจังหวัด มีที่ตั้ง ณ สำนักงานแรงงานจังหวัดทุกจังหวัด และให้มีคณะทำงานศูนย์ช่วยเหลือแรงงานและติดตามสถานการณ์ความไม่สงบในประเทศอิสราเอล จังหวัด โดยมีองค์ประกอบและอำนาจหน้าที่ ดังนี้

๒.๑ องค์ประกอบ

(๑) แรงงานจังหวัด	ประธานคณะทำงาน
(๒) ผู้อำนวยการสถาบัน/ผู้อำนวยการสำนักงานพัฒนาฝีมือแรงงาน	คณะทำงาน
(๓) สวัสดิการและคุ้มครองแรงงานจังหวัด	คณะทำงาน
(๔) ประกันสังคมจังหวัด	คณะทำงาน
(๕) จัดหางานจังหวัด	คณะทำงาน และเลขานุการ
(๖) เจ้าหน้าที่สำนักงานแรงงานจังหวัด	คณะทำงาน และผู้ช่วยเลขานุการ

๒.๒ อำนาจหน้าที่

(๑) ติดตามและดูแลให้ความช่วยเหลือแรงงานไทยที่ได้รับผลกระทบ

(๒) ดำเนินการให้ความช่วยเหลือแรงงานไทยที่ได้รับผลกระทบโดยเป็นไปตามแนวทางของศูนย์ช่วยเหลือแรงงานและติดตามสถานการณ์ความไม่สงบในประเทศอิสราเอล กระทรวงแรงงาน

(๓) ประสานหน่วยงานที่เกี่ยวข้อง เพื่ออำนวยการ ประสานงาน เยี่ยมให้กำลังใจและดูแลให้ความช่วยเหลือแรงงานไทยที่ได้รับผลกระทบ

(๔) แต่งตั้งบุคคลเพื่อช่วยเหลือภารกิจได้ตามความจำเป็นและเหมาะสม

(๕) รายงานผลการดำเนินการ ปัญหา อุปสรรค และข้อเสนอแนะตามแบบรายงานที่กำหนดให้ศูนย์ช่วยเหลือแรงงานและติดตามสถานการณ์ความไม่สงบในประเทศอิสราเอล กระทรวงแรงงาน ทราบ

(๖) ปฏิบัติหน้าที่อื่นตามที่ปลัดกระทรวงแรงงานหรือคณะทำงานศูนย์ช่วยเหลือแรงงานและติดตามสถานการณ์ความไม่สงบในประเทศอิสราเอลกระทรวงแรงงานมอบหมาย

ทั้งนี้ ตั้งแต่บัดนี้เป็นต้นไป

สั่ง ณ วันที่ ๑๑ ตุลาคม พ.ศ. ๒๕๖๖

(นายไพโรจน์ โชติกเสถียร)
ปลัดกระทรวงแรงงาน

ที่ปรึกษา

- ผู้ตรวจราชการกระทรวงแรงงาน (นายสมาสภ์ ปัทมะสุคนธ์)
- ผู้อำนวยการสำนักประสานความร่วมมือระหว่างประเทศ (นางสาวแก้วใจ สัจจะเวทะ)
- ผู้อำนวยการกองยุทธศาสตร์และแผนงาน (นางวารุณี ลังกาพินธ์)

รวบรวมข้อมูลโดย

- กลุ่มงานแผนงานและงบประมาณ กองยุทธศาสตร์และแผนงาน
- กลุ่มงานประสานความร่วมมือระหว่างประเทศ สำนักประสานความร่วมมือระหว่างประเทศ

กระทรวงแรงงาน

"แรงงานมีศักยภาพสูง มีงานทำ และมีหลักประกันทางสังคมที่ดี"

http://www.mol.go.th